京城日報 夕刊

常任總務、總長、局長等 大政翼賛會人事本極り

首相けふの定例閣議に諮る

【東京電話】大政翼賛會の人事に就ては、近衛首相は二十七日の定例閣議に諮り各閣僚ともこれを了承したので、左の如く本極りとなつた

常任總務 有馬賴寧伯、後藤文夫、前田米藏、永井柳太郎、大河内正敏子、井田磐楠男、吉野伊之助、中野正剛、橋本欣五郎、八田嘉明

總長、局長 事務總長 有馬賴寧伯（兼任）議會局長前田米藏、組織局長 後藤隆之助、企畫局長 企畫院次長小畑忠良【寫眞】右上から有馬、後藤、前田、永井、大河内、井田、吉野、中野、橋本、八田の諸氏

總裁は總理が專任

副總裁は設置せず

大政翼賛運動

會名ともにけふ閣議決定

情報部擴充案 近く閣議に

衆院正副議長懇談會

朝鮮神宮に勅使參向

石射駐伯大使 拜謁仰付らる

對極東策の現況

ノックス米海軍長官説明

英米聯合に對抗聲明か ベルリン特電

英を除く外國全部に 屑鐵及屑鋼輸出禁止

廿六日ルーズヴェルト大統領命令を發す

【ワシントン二十六日同盟】二十六日ルーズヴェルト大統領は、十月十五日を期し、西半球及びイギリスを除く外國全部に對する屑鐵及び屑鋼の輸出禁止を命じた

國防計畫を擴充

禁輸に關しステートメント

新禁輸命令は七十五品目に亙る屑鐵並に鋼鐵に適用されるものである、ルーズヴェルト大統領は我が國防計畫に對する充分の供給を確保するといふ見地からこの措置を採るに至つたものである

禁輸は七十五品目

アーリー秘書説明

對日牽制か

アーリー秘書答へず

石油禁輸強化は躊躇

ベルリン空襲成果（英側發表）

對英攻勢の新段階

獨伊西三國會談開く

三國協定か

チアノ伊外相 訪獨の途に

獨、伊、西三國間に重大新協定か

チアノ伊外相訪獨注目さる

ビルマルート 復活前提か

米國の對英援助

上陸部隊の配備完了か

滿州奪還の敵を擊退

人

時の録音

三國志

吉川英治（作） 矢野橋村（畫）

陣大夫

九月廿八日は 航空日
飛行機繪畫展
主催朝鮮總督府遞信局航空課
全鮮小學生作品
十月三日まで
安藤義茂氏 油繪展
三越

オゾ本舗 ……南社

あすの初空航日

『誰も相手にならず實に苦しかつた』

あの頃を語る眞原氏

完備

牛島

激勵

空の功勞者表彰

光榮の十一氏、五團體

夢を越えて

—素晴しい航空機の發達—

倉茂報道部長語る

逞しき哉"若人日本"

けふ實戰宛らの競技

明治神宮鎮座二十年祭

御盛儀の奉祝行事等決まる

愛孫の手を引き

總督夫人ら朝博へ

不服

窓枠

自主

豪勢なものだな

三橋局長一行初觀祭

心打

一行

乘客九名即死

梨花峠(北鮮)でバス墜落

陸鷲に輝く金鵄

故山本少佐へ傳達

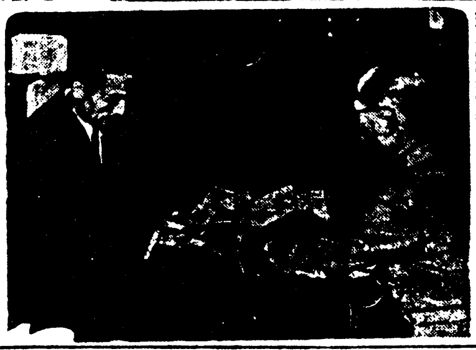

優良小賣人、配給員を表彰

專賣局で京城府へ

電車、自轉車衝突

廿七日朝の氣象概況

京城地方

仁川地方

僞の五圓札

金の密輸

お手軟らかに

又々闇の闇

奉祝美術展に五氏入選

肺病・ハイナシン

コテイーから ボンジーへ
コロイドミルク
アビスクリーム
頬紅・口紅・香水
ブリランチツク
ビルケンハールクッセル
洋髪美粧料
ボンジー粉白粉

Ideal Ideal Ideal
効くクリーム
昨の人なら 鼈の油といつて賣り出しても信じたかも知れない！
これ程肌のアレた人にとつてアイデアル コールド クリームは効く！
指肪性だから、主として夜間に用ひるがたいていのヒビ、アカギレも、一ト晩か二タ晩でいゝ
アイデアル 五コ白ルード番 クリーム

時局レコードは 山口樂器店

酒井婦人病院 七島赤達

美しき手ひ 封切迫る若劇

補血・榮養 ちのせい

楠公印ベルト 三ッ星調帶株式會社 富士商店

美容生徒募集 一、速成科 六ヶ月 一、專科 三ヶ月 京城美容學校

グリコクン ガクカウへ イツテ タルヨ

酒の毒消し

確實ナル獨占事業
轉寫版
驚異的な卓上印刷器の出現！
事務に！通信に！
時間節約！經費節約！
本轉寫版は長年苦心研究の結果、發表せられたもので、五六色の色彩の物が一遍に其儘刷れ又有合せの紙にペンや毛筆にて自由に書いた、文字や模様が自分の意の通り綺麗に刷れ、十數分間にて何枚も刷れ然も技術や經驗を要せず婦人子供でも印刷出來る手輕な大衆的重寶器です。
定價 美濃版 二〇・〇〇 半紙半切版 一一・〇〇 はがき版 三・〇〇
朝鮮總配給所 金光商工社

急性・慢性胃腸病に
タイト
隈田番日堂大藥房

安產と賢い子に
コロイド性カルシウム
ビオカルク錠

リプラノ 奥様
パラマウント作品
オリンピア(民族の祭典)(同時上映)
28日
私の太陽
京城寶塚劇場

學藝

秋田雨雀氏畫

大阪在住 半島人と文化【上】

清本勝平

（全國協和會指導課長）

興亞聖戰と書道

辻本史邑氏書道展に際して

鹽原時三郎

新映画評

ロビンフッドの冒險

總天然色映畫

ワ社作品

寫眞藝術大講演會

九月廿九日(日)夜六時半
京城府民館中講堂

演題と講師

新體制と寫眞作家	山澤三造氏
寫眞宣傳製作に就て	古川成俊氏
世界寫壇の動き	平野讓氏

入場無料

主催 全朝鮮寫眞聯盟

市川小太夫一座

お目見得狂言きまる

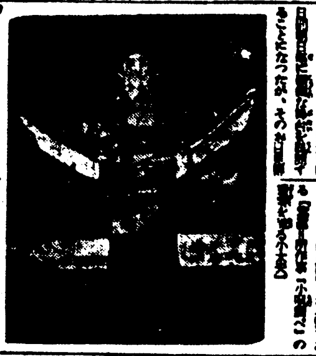

明滅燈

靈力の神通性

文壇番組

今晩のラヂオ

不連續線

世直し公方【4】

小金井蘆洲（演）
香川芳秀（畫）

確信通りの結果を

効果は最初の日から

治療の幅廣いお薬

幸福への早みち

婦人病の調べ——と治療法

全國有名病院使用
新婦人藥
ワセトンホ球

ひふ病良藥
テーム水
皮膚病良藥 テーム水は ●殺菌作用で ●消毒作用で ●收斂作用で

强力メタボリン錠
ビタミンB1の高單位療法
胃腸 食慾 榮養

佐藤内科
内科一般 病室完備 醫學博士 佐藤小五郎

産科 婦人科 入院隨意 二宮病院 二宮亮吉 京城府 電本一二〇一番

南海の警備兵
日の丸進軍
男のこころ
キンレコード

清水次郎長傳
待望の大運曲 完成に迄!!
テイチク

打撲 捻挫に 自主治療 デルモライツ 卅分できく

ホンの少しで美肌効果百点! ヨット 一般用 クリーム

藥水同出張所

登記公告

小作關係の壓迫防止
農地思惑賣買抑制
本府、具體案を檢討

同鐵、木炭の平均出荷要望

滿洲の農產物 價格据置に決定
出荷に奬勵金交附

改正漁業鬪 各道配布

本年度春繭處理狀況

安東證券
社長 高良權一
朝鮮取引所取引員

鮮魚蔬菜果實に魁け 蜜柑に配給統制
本府、配給具體案考究

出荷の許可制
十一月一日より實施

水產物加工品の公定價近く申請

齋藤商工省工務所長講演

川喜田能率研究所長巡回講演日程

護謨原料確保に リンク制を實施
製品の輸出を振興

產金協議會 十月五日開催

內地產蜜柑 朝鮮割當八萬五千箱

石炭販賣價格 二十六日決定

藤本ビルブローカー證券 京城支店

八月度統制糸 各道割當決る

鑛石用麻袋叺 澁谷商會

京畿道煉炭 販賣價格決定

三井京城支店異動（二十五日付）

株式 投物一巡 上向

中間波瀾持越

投物新東大引

對ソ株買はる

沖糖利喰戻し

第二帝人續落

會社ニュース

期取實物出來值

ロンドン財界

證券市況

明治新錄音

鮮魚青果市況

三田原秋三郎商店 長期・短期・實物 朝鮮取引所證券取引員

法人登記公告

朝鮮郵船定期 仁川より青島・上海への最短路

東亞證券 短期部 現物部

大大原證券會社

三和株式現物店

浪花館

大陸劇場 ニュース・文化映畫 12.00 3.10 6.30 純情二重奏（前篇） 純情二重奏（後篇）

京劇

若草劇場 九月二十八日の上映時間表 ニュース 3.15 6.40 少年飛行兵 12.00 3.25 6.50

京城寶塚劇場 二十八日ョリ三十日マデ 私の太陽 ニュース 民族の祭典 ソプラノ奥様

明治座 九月二十六日より上映時間表 ニュース 12.00 2.15 4.30 7.00 入場料金八十錢均一

中央映畫劇場 日本ニュース 愛染河內山 家庭の秘密

喜樂館

朝日座 林家新一座

京城日報
朝刊夕刊共十二頁

寄贈　圖書館

日獨伊三國條約締結さる

畏し詔書渙發せらる

【東京電話】日獨伊三國條約締結に方り[illegible]下には廿七日優渥なる詔書を下し給ひ、現下内外の重大時局に對し國民の粥ふべきところを垂示[illegible]た、惟ふに國を擧げて大東亞共榮圏の確立に邁進する秋、一億國民は恐懼感激　聖旨を奉體して更に協[illegible]に應へ奉らねばならぬ

詔書

大義ヲ八紘ニ宣揚シ坤輿ヲ一宇タラシムルハ實ニ皇祖皇宗ノ大訓ニシテ朕ガ夙夜眷々措カザル所ナリ而シテ今ヤ世局ハ其ノ騒亂底止スル所ヲ知ラズ人類ノ蒙ルベキ禍患亦將ニ測ルベカラザルモノアラントス朕ハ禍亂ノ戡定平和ノ克復ノ一日モ速ナランコトニ軫念極メテ切ナリ乃チ政府ニ命ジテ帝國ト其ノ意圖ヲ同ジクスル獨伊兩國トノ提携協力ヲ議セシメ茲ニ三國間ニ於ケル條約ノ成立ヲ見タルハ朕ノ深ク懌ブ所ナリ

惟フニ萬邦ヲシテ各々其ノ所ヲ得シメ兆民ヲシテ悉ク其ノ堵ニ安ンゼシムルハ曠古ノ大業ニシテ前途甚ダ遼遠ナリ爾臣民益々國體ノ觀念ヲ明徴ニシ深ク謀リ遠ク慮リ協心戮力非常ノ時局ヲ克服シ以テ天壤無窮ノ皇運ヲ扶翼セヨ

御名　御璽

昭和十五年九月二十七日

各國務大臣副署

世紀の驚異的偉業成る
樞軸關係さらに强靭

【東京支社電話】日獨伊三國は世界新秩序建設の爲め[illegible]に三國間に劃期的な條約を締結、廿七日午後八時十五分（ベルリン時間同日午後一時十五分）ベルリンのヒトラー總統官邸において日獨伊三國代表、日本側來栖三郎駐獨大使、ドイツ側リツベントロツプ外相、イタリー側チアノ外相に依り正式調印を了した、[illegible]

[illegible]政府は七月現内閣組閣早々國策の基本方針を闡明、就中外交方針に關しては支那事變處理を第一義として大東亞共榮圏確立の大理想達成に努力する、このわが方針に[illegible]

[illegible]に臨んで帝國の[illegible]に闡明したが、今回世界の新情勢に即應して[illegible]日獨伊三國間に軍事協定を締結[illegible]

けた上、八月末ヒトラー總統の特使としてスターマー公使をわが國に派遣し來り、爾來松岡外相、白鳥外交顧問等、オツトー駐京獨大使、スターマー公使等の間に日獨伊三國提携に關する折衝を行つた結果、[illegible]廿六日一切の手續を終了、廿七日午後一時十五分ベルリンにおいて調印の運びとなつたものである、而して右三國條約は事前にソ聯邦及びスペイン兩國政府の贊成を求めてをり、必要の部分においては右兩國も參加すべきことが確約されてゐる、かくて世界史上に特筆さるべき歴史的三國條約は成立し、日獨伊樞軸關係はこゝに飛躍的に强化され、現下の切迫せる國際情勢に對處して確固たる地步を固め威力を世界に示すこととなつた【寫眞は（上）近衞首相（中）ヒトラー獨總統（下）ムツソリーニ伊首相】

三國條約の要旨

【東京電話】日、獨、伊三國條約要旨（外務省より發表された）左記の如し

外務省發表　午後九時十五分　日、獨、伊三國間に本二十七日ベルリンに於て左記要旨の三國條約締結せられたり

三國條約要旨

大日本帝國政府、獨逸國政府及伊太利國政府は萬邦をして各其の所を得しむるを以て恒久平和の先決要件なりと認めたるにより大東亞及歐洲の地域において各其の地域における當該民族の共存共榮の實を擧ぐるに足るべき新秩序を建設し

且つ　これを維持せんことを根本義となし、右地域において此の趣旨に據れる努力につき相互に提携し且つ協力することに決意せり、而して三國政府は更に世界到る所に於て同様の努力をなさんとする

諸國　に對し協力を吝まざるものにして、かくして世界平和に對する三國究極の抱負を實現せんことを欲す、仍て日本國政府、獨逸國政府及伊太利國政府は左の通り協定せり

第一條　日本國は獨逸國及伊太利國の歐洲に於ける新秩序建設に關し指導的地位を認め且つ之を尊重す

第二條　獨逸國及伊太利國は日本國の大東亞に於ける新秩序建設に關し指導的地位を認め且つ之を尊重す

第三條　日本國、獨逸國及伊太利國は前記の方針に基く努力につき相互に協力すべきことを約す、更に三締約國中何レカノ一國ガ現ニ歐洲戰爭又ハ日支紛爭ニ參入シ居ラザル一國ニ依ツテ攻擊セラレタル時ハ三國ハ凡ユル政治的經濟的及ビ軍事的方法ニ依リ相互ニ援助スベキコトヲ約ス

第四條　本條約實施ノ爲各日本國政府、獨逸國政府及伊太利國政府ニ依リ任命セラルベキ委員ヨリ成ル混合委員會ハ遲滯ナク開催セラルベキモノトス

第五條　日本國、獨逸國及伊太利國ハ前記諸條項ガ三締約國ノ各ト「ソヴィエト」聯邦トノ間ニ現存スル政治的狀態ニ何等ノ影響ヲモ及ボサザルモノナルコトヲ確認ス

第六條　本條約ハ署名ト同時ニ實施セラルベク實施ノ日ヨリ十年間有効トス
右期間滿了前適當ナル時期ニ於テ締約國中ノ一國ノ要求ニ基キ締約國ハ本條約ノ更新ニ關シ協議スベシ

三國條約調印當日の外相官邸にて（右からオツトー駐日大使、松岡外相、インデリ伊大使、東條陸相、及川海相）

内閣告諭を發す

【東京電話】政府は廿七日渙發せられた大詔を奉戴し、同日直ちに左の如き告諭を發して聖旨に副ひ奉るべき國民の覺悟を諭すところあつた

内閣告諭

日獨伊三國條約ノ締結ニ當リ畏クモ大詔ヲ渙發セラレ帝國ノ據フ所ヲ明カニシ國民ノ進ムベキ道ヲ示サセ給ヘリ聖慮宏遠洵ニ恐懼感激ニ堪ヘザルナリ

恭シク惟フニ世界ノ平和ヲ保持シ大東亞ノ安定ヲ確立スルハ我ガ肇國ノ精神ニ淵源シ正ニ不動ノ國是タリ昨秋歐洲戰爭ノ發生ヲ見世界ノ騒亂益々擴大シ底止スル所ヲ知ラズ是ニ於テカ速ニ禍亂ヲ戡定シ平和克復ノ方途ヲ講ズルハ現下喫緊ノ要務タリ適々獨伊兩國ハ帝國ト志向ヲ同ジウスルモノアリ因リテ帝國ハ之ト相提携シ夫々大東亞及ビ歐洲ノ地域ニ於テ一、建設シ進ンデ世界平和ノ克復ニ協力シ、ヲ期シ今般三國間ニ條約ノ締結ヲ見ルニ至レリ

今ヤ帝國ハ愈々決意ヲ新ニシテ大東亞ノ新秩序建設ニ邁進スルノ秋ナリ然レドモ帝國ノ所信ヲ貫徹スルハ前途尚遼遠ニシテ幾多ノ障碍ニ遭遇スルコトアルベキヲ覺悟セザルベカラズ全國民ハ謹ンデ聖旨ヲ奉體シ非常時局ノ克服ノタメ益々國體ノ觀念ヲ明徴ニシ協心戮力如何ナル難關ヲモ突破シ以テ聖慮ヲ安ンジ奉ランコトヲ期セザルベカラズ是本大臣ノ全國民ニ望ム所ナリ

昭和十五年九月二十七日

內閣總理大臣　公爵　近衞文麿

緊急閣議開催

【東京電話】日獨伊三國條約締結に關し政府は廿七日午後六時廿分首相官邸に臨時閣議を開き、近衞首相より條約締結に際し畏くも陛下には優渥なる詔勅を下し給ひ[illegible]に應へ奉らねばならぬ次第である

と謹んで報告[illegible]一億國民は有難き聖旨を奉體し以て未曾有の重大時局に對處すべきで、政府はこの際國民に告諭を發しその期する所を示すこととした
とて告諭の原案を提示して各閣僚の承認を求め、今後の外交方針その他當面の重要問題につき種々意見を交換し同七時十分散會した

軍事的義務も發生
須磨情報部長と一問一答

【東京電話】須磨外務省情報部長は廿七日夜記者團と會見、日獨伊三國條約締結に關して左の如き一問一答を試みた

◇問　條約締結の經過如何
▲答　九月初めより主として東京に於て始められ廿七日成立したものである
◇問　最近來朝したスターマードイツ公使が持つて來たのか
▲答　スターマー公使が持つて來たわけではなく三國間で交渉を行つたのである
◇問　今後條約實施の爲混合委員會の構成の問題如何
▲答　それは未だ云ひ得る段階に達してゐないが、その數は多分三國同數ではないだらう

防共協定の關係
◇問　日獨伊防共協定との關係如何
△答　全然關係はない、又防共協定は失効したものではなく依然存續してゐる
◇問　第三國よりの攻擊といふ中には經濟的の攻擊も含まれるか
▲答　その意味內容については締約國間で定められることになつてゐる
◇問　攻擊を加へる一國とは何を指すか
▲答　一國とは何等限定した國ではない、故に一國に限らず二國の場合もあるわけである
◇問　軍事的義務は如何
△答　勿論軍事的義務は發生する、しかし世界新秩序の建設のため日本と獨伊は相互に新秩序建設及び歐洲新秩序を認め世界平和に貢献せんとするものであり一日も早く世界平和の克復を希望するものである

歐洲戰爭不介入
◇問　歐洲戰爭不介入方針は如何
◇答　何等變更はない、從つて今次條約の締結により帝國が直ちに參戰するものではない

日米關係の影響
◇問　本條約の日米關係に及ぼす影響如何
△答　日米關係には何等變更はない、從つて帝國は日米關係の將來に關し希望を捨てるものではない
◇問　相互に指導的地位を認める[illegible]とは各地域における相互の指導[illegible]を認むるといふ意味か
▲答　單に主腦のみでなく各地域の一國を奉ずるといふ意味である、この速度の早い時代に十年の長きに亘る條約を締結したことは日獨伊三國ががつちり組んで世界平和確立に邁進する固き決意を有してゐる證左である

ソ聯との關係
◇問　第五條に示されたソ聯との關係如何
▲答　日獨伊三國とソ聯との關係は現存の政治狀態に何等影響なく、兩國は何れの第三國とも關係を有するものである、特にソ聯を指したのはソ聯[illegible]

混合委員會
可及的速やかに設置

【東京電話】今回締結された日獨伊三國條約の正文は六ケ條より成り、その第一條及び第二條は日本及び獨伊兩國はそれ〴〵東亞及び歐洲における新秩序建設に關する指導的地位を相互的に認めてこれを尊重することを約し、第三條において締約國中の何れかの一國が現に歐洲戰爭又は支那事變に參加してゐない一國によつて攻擊された場合、日、獨、伊三國は政治上、經濟上、軍事上凡ゆる方法によつて相互的に援助すべきことを約してゐる、しかも本條約の成立によつて帝國は歐洲大戰に直ちに參戰する義務をもつものではない、從つて歐洲戰に對する帝國の不介入方針に影響を及ぼすものでない、また第四條の規定は混合專門委員會の設置であるが、同委員會は可及的速かに設置されることとなつてゐる、第五條の規定は三國條約は獨伊との間に不可侵條約を締結してゐるのみならず、地理的にも日本とは近接してをり、今回の三國條約と極めて密接なる關係を有するためである

さらに帝國政府において三國條約の趣旨を出來る限り速かに浸透せしめんとする[illegible]の各々とソ聯邦との間に現存する政治的狀態に影響が及ぼされぬ旨を規定してあるが、これはソ聯が獨伊兩國とそれ〴〵不可侵條約を締結しており、かつ我が國に地理的に近接してゐることなどを考慮して特にこの點を明確にしたものと見られる、而して本條約は署名と同時に效力を發生し、その有效期間は十年間であるが更新期に關しても想定されてゐる

新秩序の創造に巨大なる一步
奥平城大教授語る

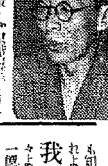

新しき日、獨、伊樞軸外交への一大轉換を齎した三國條約の締結に關し京城帝大外交史講座奥平武彦氏は二十七日夜南山町の自宅で次の如くこの歴史的三國條約の意義を語つた【寫眞は奥平教授】

大詔　渙發あらせられたとを唯今ラヂオによつて謹みて拜聞し感懼感激措く所を知らざる次第である、日本外交史上においてかういふ重大なる時期を求むれば、日清戰爭後の三國干涉或は北淸事變後の日英同盟締結の際に比することが出來るが

つい　延び延びになつて本日實現をみたことは種々なる理由があつたにせよ御詔勅のもとに一致したことの證であると考へる…日獨、日ソの間を常に無關しようとする強制的な英米側の宣傳にもかゝはらず本日ベルリンにおいて日獨伊三國條約が締結されたことは實に慶賀これに過ぐるものはない、日獨伊樞軸の强化は從來種々その機會があつたが

我々　の責任も亦從前の人々より甚だ大なるものがあつて一億一心、奮起の秋が正に來たことが痛感させられる、獨ソも知れないが、現下の事態はそれよりもはるかに重大であり

世界は今や現秩序を維持しようとする陣營とこれを打破せんとする陣營に分裂し、中立國も漸くその去就を定めようとし、今次歐洲大戰も今や漸く大團の相貌を呈せんとしてゐる

この　とき東亞新秩序に邁進してゐる日本と歐洲の新秩序建設に努力しつゝある獨伊との提携實現は「新しき世界秩序」の創造に巨大なる一步を踏み出したものとされねばならぬ、三國條約は一、國際條約中に初めて「新秩序」の文字を謳ひ歐洲と大東亞において確立さるべき新秩序にその指導的地位を相互に承認し

これ　を尊重したもので言ふまでもなく意味するところは極めて深遠である、加へてこの新秩序に協力すべき國を世界に求め、世界新秩序の建設に邁進せんとする高邁なる理想を表明してゐる　二、現に歐洲大戰交戰國とそれから兩國政權を除く第三國より攻擊を受けた場合

軍事　その他一切の援助を相互に約したとは如何なる障害をも乘り越えて共同の目的を達成せんとする牢固たる意志を中外に示したものでここに樞軸强化の眞の意義がある　三、ソ聯との關係には特に考慮を拂ひ本條約がソ聯と三國との政治的狀況に影響を及ぼさざるとを明記したとは

ソ聯　の國際的地位とその役割を尊重したもので、やがてソ聯の出方に道をあけたものとみることができよう、本條約が國際政治の現局面に與へる影響は極めて廣くまた深い、歐洲戰局に對してはドイツを精神的に强化すると最も甚大といふべく、同時に日本の中立によつて全抗戰力を歐洲に傾注されず

絶え　ず牽制されてきたイギリスの苦悩は今後更に増大されるものと考へられる、支那事變においても抗戰的政權にある蔣政權の抵抗を甚しくそぎ、同日

支那　事變の進行は敵性國家が何處にあるかを明かにしたが、アメリカの禁輸を武器として我に向つて來る壓力輿論のはげしい强化、艦隊の行動、イギリス海軍根據地の使用を以てする脅威は、既にアメリカが明かに抗戰

活動　の準備を整へつゝあるものと目されるのであつて、吾人は一層の決心を以て大國策に西南太平洋を注視し、何日如何なる事態の發生にも對處し得る備への完成を大詔渙發を拜したる今日この歴史的重大性を有する條約成立を企圖し一億一心邁往しなければならぬ

社說
日獨伊條約

盟邦獨伊兩國と帝國との間に、過般來三國條約の議が進められつゝあつたが、愈よ三者間の意見は完全に一致をみるに至り、案文の調整も了つたので、二十七日三國間に歴史的調印をみるに至つた。正に世界史上に一新紀元を劃するものであり、世紀の驚異すべき偉業であると云はねばならぬ。

然も我が國にとつては皇紀二千六百年の佳き年に當り、世界新秩序創造の礎石たるべき三國條約の締結をみたるは、一段と意義深きを感ずるのである。かくて東京、伯林、羅馬樞軸は鞏靭に結ばれたのであつて、この條約締結こそは新しき世界創造の指導體を爲すところの　界維新の母體であることを全世界に認識せしめなければならぬ。

獨逸、伊太利と帝國の間には既に防共協定が締結され、精神的結合は益々固く、盟邦として世界新秩序建設の理想の下に相携へて邁進し來つたのである。帝國が滿洲國建國において垂範した毅然たる八紘一宇の大精神は遂に不合理なるヴェルサイユ體制の崩潰となり、こゝに世界新秩序建設の第一階梯が作られたのであつた。而して獨伊兩國は終始帝國の世界政策に共感を表明し、三國の友好親睦は益々濃度を加へ來つたのであつて、それは持たざる國の相互援助といふより、獨伊兩國民と日本國民性の繋がりの結果であり、興隆民族としての世界創造の理想が完全に一致したるに由因するもので、この精神的結晶が本條約となつたることを認めねばならぬ。

日獨伊樞軸即世界指導體であつて帝國の使命は重且つ大、大東亞の盟主として新しき世紀の指導者として國民の覺悟もまた確固不拔たるを要するはいふまでもなく、輝く皇紀二千六百年に當つて世界に皇道宣布の大道が展開されたるを深く自覺し、國民總力もつて聖恩に酬い奉らねばならぬ。

協力會議々長
末次大將確實

【東京電話】政府は協力會議々長には末次大將の出馬を求むるに決し、富田書記官長は二十七日午後三時半末次大將と會見正式交渉を行つたが、同大將は固辭を續けた、二十八日午後近衞首相と會見の上、同會議の運用方針について首相の意見を聽したのち諾否の回答をすることとなつたが、同大將の受諾は確實視されてゐる

近衞首相放送

【東京電話】近衞首相は廿八日午後七時四十分首相官邸よりマイクを通して「ラヂオ放送を行ひ、日、獨、伊三國條約につき世界新秩序確立との關係を中外に闡明し、且つこれに伴ひ國民は新體制を確立して國防國家建設に邁進すべき旨を述べ國民の奮起を促す

―人―
◇有賀光豐氏（日本高周波重工業會社取締役社長）二十八日午後四時「あかつき」で歸京
◇安井誠一郎氏（國民精神總動員中央聯盟）同上
◇羽田政雄氏（三菱本社來鮮）同上
◇水島治夫氏（九州帝大教授）朝鮮社會事業協會の招聘で七日本社來訪
◇川岸文三郎氏（朝鮮國防婦人會）間島省南北、北間島視察中廿七日歸城

西東南北

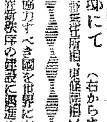

朝鮮國防婦人會長になつた京城帝國大學醫學部の田川常治郎さん▲先頃上京の折中央本部を訪れて、[illegible]會長、副會長、[illegible]等と會合したが▲相手は皆な閣下といふところ▲朝鮮から人で大將閣下、中將閣下、少將閣下ばかりと、これも[illegible]一人でネ、ないのは私　下▲閣下で…お互に話しかけるにも閣下々々だらう、私だけは田川さんサ」と彼手空軍部出下、作所を襲き上げて京城閣下連との會合を語る田川さん、さぞかし嬉しかつたことであらう【雲隠（田川會頭）】

號外發行

廿七日午後十時日獨伊三國條約締結に關する號外を發行速報いたしました

『始政三十年・回顧と展望』本日第二面に掲載

文部省認定　遞信省推薦　家庭に於ける
實際的看護の祕訣
健康長壽の祕訣を知られよ
常備ある家庭は幸福なり
チブス・セキリ・コレラ・[illegible]
赤本と梅肉エキス
宮嶋商會

本書は田村先生が「神の力と人の力」の姉妹篇として、專ら實際的方法を詳述せる無病長壽への無二の指針です。
物質文明及び解剖的醫學のみに頼らず、自己内部の生命力に目醒めたものが如何にして…
靈的健康法
◇四六判二四〇頁　◇クロース裝上製
一圓五十錢（送料十錢）

心身苦脱
神の力と人の力
天眞道々主　日本靈醫學會長　田村靈祥先生快著
公爵一條實孝閣下題字
東京市民動員部長　大迫元繁先生序文
體驗記發表・數十氏
長期戰下　特別奉仕　普及版　1円50

貴方が若しも……
病苦に泣き、貧困に惱み、うち續く不幸に苛まれて居たら、今スグ迷はずお讀み下さい。
讀んだ瞬間から……
目の前がパツと明るくなります。そして貴方の總ゆる苦惱が無くなり、病魔も貧苦も不思議にケシ飛んでしまひます。
誰がやるのでもない……
貴方自身の體内に眠つてゐる不思議な靈力が、さうさせるのです。つまり弱い人間の內部から强い超人間的な力を目醒ませ引きづり出してくれるのが、この本の功德なのです。
天眞道靈醫術の開祖……
として朝野の大官名士間に多數の信仰者、後援者を有する田村靈祥先生が、近時我物顏に跳梁する邪惡な類似宗教の氾濫を嘆いて之を眞向から擊碎し、眞に明るい人生、强い生活を戰時下に打立て、この世から不幸といふ不幸を一掃しようとする大念願が、世の弱い人々に味方して遂にこの書を書かせたのです。
丈夫で幸福な人……
には無用な本かといへば、決してそんな事はない。これから後不慮の病氣も防げるし、長壽も得られます。もつと〳〵繁昌もし、成功もできます。貴方に尚まだそれだけの力が潜んで居ることを、この書がピタリと敎へてくれるからです。

總ゆる病苦と不幸の根を断つこんな強い力が貴方にある
實によいものを見た、ありがたい本を讀んだと、連日著者の許へ殺到する全國的なる驚喜感激の反響こそ、この本の値打を何よりも雄辯に立證して居ます。天國とか極樂とか、「未來」の安心よりも先づ直面せる「現在」の大安心を掴みたい人は、眞一文字に此書へおいでなさい。
◇四六判・三百餘頁　普及版　一圓五十錢
◇別にクロース裝の上製美本あり　價二圓
（ハガキで直接本部へ御申込あれば代金引換にて即時送本します）（送料・代引料は當方負擔）
發行所　東京市小石川區東青柳町四一　天眞道本部　振替東京六五五九六番

專任三閣僚決定す
鐵道(小川氏)拓務(秋田氏)厚生(金光氏)
廿八日午後親任式擧行

【東京電話】近衞首相は鐵道、拓務、厚生三閣僚の人選に關し大政翼贊會首腦人事とにらみ合せ舊政黨畑より起用する方針で銓衡を進めてゐたが二十七日鐵相に小川鄕太郎氏、拓相に秋田清氏、厚相に金光庸夫氏を起用に決定、同日午後四時十五分宮中に參内内奏した、親任式は廿八日午後二時半執り行はせられる【寫眞】(上)小川氏(中)秋田氏(下)金光氏

任鐵道大臣 從三位勳二等 小川鄕太郎
任拓務大臣 從三位勳一等 秋田清
任厚生大臣 從三位勳一等 金光庸夫

皇軍の佛印進駐
完全なる諒解の下に行はる
日佛共同コムミュニケ

【東京電話】日本軍の佛印進駐は [illegible]

日佛共同コムミュニケ

[illegible]

動力・海運管理强化
きのふ閣議で要綱正式決定

【東京電話】[illegible]

施政三十年 回顧と展望 (四)
産業の足跡と方向
鮮銀調査課 川合彰武

[illegible]

現段 [illegible]

形成 [illegible]

構造的特質

一環 [illegible]

政治 [illegible]

朝鮮 [illegible]

産業 [illegible]

原料 [illegible]

勞力 [illegible]

既に [illegible]

最近 [illegible]

而し [illegible]

筆者紹介 川合彰武氏は昭和二年中央大學經濟科を卒へると同時に朝鮮銀行に入行、東京支店を經て現在に至る、内外經濟に關する論文多數あり【寫眞は川合彰武氏】

電力國策要綱 遞信局發表

【東京電話】遞信省發表(電力國策要綱)[illegible]

發送電管理の强化

[illegible]

配電管理の實施

[illegible]

米の屑鐵、屑鋼禁輸
目標は對日經濟壓迫

【東京電話】アメリカ政府が廿六日 [illegible]

實質的効果は疑問
米の對蔣新借款供與

【ニューヨーク廿六日同盟】[illegible]

京電新料金
當局愼重態度で臨む

[illegible]

國有産金送電線
第二、三期工事十月完成

[illegible]

樺太炭の輸送順調
北支炭は依然不振

[illegible]

朝鮮鑛山師組合
二十日創立總會

[illegible]

夕刊後の市況

[illegible]

蘭印問題緊迫す!!
特輯
南方生命線―西太平洋問題は俄然急迫化した!
南進政策の具體化 前原光雄
戰略的に見た蘭印 齋藤忠
英米合作の極東進攻 匝瑳胤次
南洋爭奪史 齋藤正雄
馬來語 徳川義親
新海相及川古志郎 野村胡堂
特輯地獄耳
外交と國内再編成 政治
新體制と新聞人の動向 新聞
財界と財界人の時局的變遷 財界
スポーツ界の新體制を解剖す 運動
新體制とはどんな事か
社會漫評 ちよつと待て 高田保
座談夜話 外米と團栗酒
時話の題 小林使節・畠山一清 菓子此頃・内田誠 保險勸誘・尾崎一雄
空襲下の巴里 岡本太郎
文藝春秋社の
大洋
新鋭十月號 四十錢
庭の蟲類 植松壽樹(短歌)
父子 大野林火(俳句)
漫畫 村山しげる 南部あき ...
らくがき判斷
魚市場 中村研九
岸壁の浪枕 内田百閒
趣味の海洋講座
船が出來るまで 上野喜一郎
海からとれる藥品 内藤多喜夫
水産試驗場見學記
潜水艦のはじまり
獨逸のグライダー
季節の釣
詰將棋
詰將棋
特輯 グラビア
佛領印度支那
指すは重慶!
占領地域の秋
英帝國を封鎖するもの
巨船の出來るまで
海戰手記 海の村正 津村大尉
獨軍從軍記 空軍狙撃兵 シユルツ大尉手記
海の先覺者 藤川三溪傳 桑田透一
大海戰記 ジーブルージユ閉塞戰 齋藤忠
讀切 空の先驅者 北村小松
水産科學 座談會

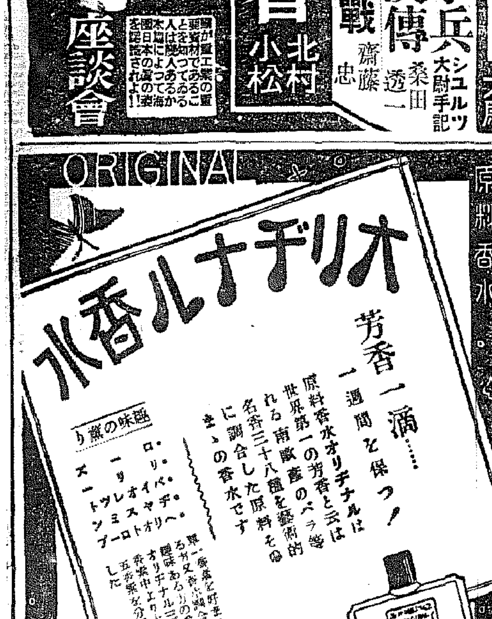

ORIGINAL PERFUME
原料香水
オリヂナル香水
芳香一滴……一週間を保つ!
原料香水オリヂナルは世界第一の芳香と云はれる南歐産のベラ等名香三十八種を藝術的に調合した原料そのまゝの香水です
趣味の薫り ロ・リ・スー ベ・オイ・レ・ト デ・ヤ・ス・ミ・ン ヘ・リ・オ・ト・ロ・ー・プ
本舗 株式會社 安藤井筒堂

病菌
蔓延の季節です
此際=「口より入る病菌を防ぎ、精神を爽快にする」効能ある本劑を
飲食の後
外出の時
人込に居る時
疲勞倦怠の時
等には必ず二三粒を服用して病菌に侵されぬやう御注意願ひます
配劑と効用
一、口中殺菌劑を配合す
二、健胃整腸劑を配合す
三、興奮劑及强壯劑を配合す
四、淸凉劑及芳香劑を配合す
製劑顧問 ドクトル 松尾道
定價 ・袋入 十錢・二十錢 ・瓶詰付 二十五錢・三十錢 ・箱入 五十錢・一圓
本舗 株式會社 安藤井筒堂藥品部
東京市日本橋區水天宮前
口中殺菌劑 カオール

銃後に漲る總力戰
大田中、高農初制覇
京師惜くも五位に落つ

戰力增強競技

朝鮮神宮奉讃[illegible]紀元二千六百年[illegible]十六回朝鮮神宮[illegible]大會の戰力增強競技は廿七日午前九時から京城運動場で開催、中等各道對抗に選ばれた大邱農、平壤一中、春川中、淸州商、釜山中、光州商、大田中、京城師の八校、高專部に京城鑛專、醫專、法專、水原高農の四校が晴れの出場、開會式後は直ちに各校の[illegible]中等部から競技が開始され先づ大田中が一位を占めて幸先よいスタートを切り、引續き手榴彈、匍匐、土嚢、行軍競走が次々と行はれて、日本精神[illegible]の[illegible]、國防體育の[illegible]を[illegible]、高專部で高農がそれぞれ[illegible]で忠北の大田中、高專部[illegible]で高農がそれ〴〵優勝の榮冠をあげて目覺しい健闘を遂げた、期待された京師は一位の牽引競技に無念の失格を喫しこれが大きく祟つて總得點で第五位に顚落した

中等部

◇土嚢運搬　1京畿（京師）1分31秒1、2忠北（淸州商）1分33秒、3全南（光州商）4慶北（大邱農）5忠南（大田中）6平南（平一中）

◇手榴彈投擲突撃　1慶北（大邱農）1分16秒8、2忠北（淸州商）1分19秒1、3忠南（大田中）1分20秒0、4全南（光州商）5平南（平一中）6京畿（京師）7京畿（京師）8江原（春川中）

◇牽引競走　1忠南（大田中）40秒1、2慶北（大邱農）41秒8、3慶南（釜山中）4忠北（淸州商）5江原（春川中）6全南（光州商）

◇障碍通過競走　1京畿（京師）45秒0、2慶南（釜山中）49秒4、3忠南（大田中）52秒8、4忠北（淸州商）5慶北（大邱農）6平南（平一中）7江原

高專部

◇土嚢運搬　1鑛專1分38秒2、2高農1分38秒6、3醫專1分49秒0、4法專

◇手榴彈投擲突撃　1高農1分29秒5、2醫專1分56秒1、3鑛專1分56秒4、4法專

◇牽引競走　1高農43秒2、2醫專47秒0、3鑛專50秒3、4法專

◇障碍通過　1鑛專1分4秒1、2醫專1分11秒、3高農1分12秒8、4法專

◇行軍競走　1高農20分51秒6、2醫專26分18秒、3法專24分57秒、4鑛專

	中等部						
	順位	總點	行軍	土嚢	匍匐	手榴	牽引
京畿	5	28	10	8	8	2	0
忠北	1	38	14	7	5	7	5
平南	3	32	8	4	6	6	8
忠南	4	31	16	6	1	5	3
全南	2	36	12	5	4	8	7
慶北	6	18	2	0	7	3	9
慶南	7	16	6	3	3	4	0
江原	8	11	4	0	2	1	4

	高專部						
	順位	總點	行軍	大膽	匍匐	手榴	牽引
醫專	2	17	6	2	3	3	3
鑛專	3	14	2	4	4	2	2
法專	4	8	4	1	1	1	1
高農	1	21	8	3	2	4	4

を通してつくゞ感じた

競技總評

委員長　海田大佐

規律正しく統制[illegible]目に敏捷下の緊張[illegible]しく競技を終らせ得たのは愉快にたへない、殊に行進[illegible]などは各選士、士氣旺盛にして特に水原高農、光州商、大邱農等特種學校の堂々たる競技態度は元分[illegible]するに足る、また[illegible]い競技である牽引競技が一般的に成果が宜しかつたのは刮目すべきだ欲をいへば限りがないが、各選士はいま一段基礎的の動作を固め、今後とも練磨を積んで貰ひたい、そして投擲の動作に對しても今後研究を拂つて欲しい、一方競技の審判に當る方々にも競技の研究をより以上に勵まれんことをこの大會

鮮鐵對（吉林鐵道）野球
けふいよ〳〵開く

京城鐵の[illegible]を[illegible]した鮮鐵野球部では滿洲の新[illegible]を迎へ廿八日午後一時から[illegible]球場で對戰する、兩軍のメンバー次の通り

【鮮鐵】部長 加藤 實（東大）監督 長谷川 浩（高商）主將 山田 [illegible]（[illegible]）投手 中村 [illegible]（[illegible]）〃 三浦 正（[illegible]）捕手 酒井 [illegible]（[illegible]）內野手 清水 [illegible]（[illegible]）〃 倉田 了（[illegible]）〃 渡邊 光雄（釜山一商）〃 河田 弘（立命大）外野手 赤井 [illegible]（[illegible]）

【吉林】監督 [illegible]　主將 [illegible]　投手 澤田 [illegible]（[illegible]）〃 川上 [illegible]（[illegible]）〃 森川 [illegible]（[illegible]）捕手 [illegible]　內野手 松原 [illegible]（[illegible]）〃 增田 百丸（[illegible]）〃 岩崎 [illegible]（[illegible]）〃 岡本 正三（京城商業）〃 五十嵐 [illegible]（[illegible]）外野手 山崎 [illegible]（[illegible]）〃 赤司 [illegible]（[illegible]）〃 村瀨 太郎（[illegible]）〃 上野 勝一（[illegible]）

金谷陵参拜
全鮮中學校の往復驛傳競走
廿九日 城大豫科前出發

紀元二千六百年を紀念して[illegible]全鮮中等學校驛傳競走を廿九日擧行する、大會は午前十一時城大豫科正門を出發、[illegible]金谷陵前で折返す往復コースで、全距離は三十三粁八米、これを[illegible]六區に分けて[illegible]の[illegible]

京電優勝す
奉祝軟式野球決勝戰

紀元二千六百年奉祝軟式野球[illegible]大會決勝戰[illegible]の試合は廿六日午後四時[illegible]大平（球）[illegible]四氏[illegible]の下に[illegible]において[illegible]京電優勝した

京電	0	0	1	3	0	0	0	0	1	4
府聯	0	0	0	0	0	0	3	0	0	3

五時四十五分

京城秋季競馬
第四日出走馬

▲第一競馬ア系新馬千八百米七頭　ヤナギ、イサミカゼ、ミヤコイチヒメ、カツル、エンシエウタライサミ、クガタ

▲第二競馬一千米五頭　シウ、イチヌス、コウキ、タイテツ、モトノ

▲第三競馬[illegible]　マンジユダイ、エイコウ、キンコマ、ミシユウ、スピードキング

▲第四競馬[illegible]千八百米九頭　キヨタキ、ハタチヤマ、デンフク、チカラダケ、ダイイチキン、チヨ、ナニワミタヤ、ジユンソウ、ヒノシヨウ、シントーア

▲第五競馬[illegible]千米七頭　タケル、ダイニアラワシ、ギンペ、フクヒライ、キヌヌマ、カミハル、ナガトフナキ、ハツゴウゴウ、ヒデコー、タマフネ、ペツグン、エビス、ナナヒカリ、ジツコウ

▲第六競馬[illegible]千八百米六頭　セントク、ハルヒカリ、アサガスミ、キタカゼ、デンキ、ハチヨメ

▲第七競馬[illegible]二千米五頭　ダイニサンゴ、ヘクグル、マサノリ、カシマダケ、クラマダケ

▲第八競馬[illegible]二千四百米八頭　リツシユン、アラシ、タツアラシ、タイメイ、タツクモ、サイモンド、シツガクケ、テンリユウ

▲第九競馬新呼千八百米八頭　コマヨシノ、ナガトハヤカゼ、ダンカブト、センコウ、ホシヒカル、エンシウナダ、マスナミ、ハタミナト

▲第十競馬ア系[illegible]千米七頭　アサコ、ガイセン、トクネツ、ナテキ、マエハタ、トキヒメ、ミコウカク

▲第十一競馬[illegible]千米八頭　ソアウ、フタイテン、ナオタヒメ、ダイニダイテツ、ヒデヨン、ホシノボル、セキミナト、サナイセイ

▲第十二競馬ア系新[illegible]千八百米九頭　イチヒメ、ダイニメージン、モウコセンリ、タイシユウ、メイセイ、ムスメ、ダイイチヤマト、ケンヒカリ、タカマサ

同德女の運動會

京城同德高女の秋季大運動會は廿九日午前八時から[illegible]同校々庭で擧行

小學女子陸上競技
廿九日同德高女校で開く

朝鮮女子陸上[illegible]の[illegible]に際して、廿九日午前十時から京城[illegible]同德高女主催、第七回小學校女子陸上競技大會は[illegible]で開催、[illegible]、[illegible]、[illegible]、九小學校が參加、第一回の[illegible]、しかも[illegible]が大きく期待される

府民體育日の野球實業團陣容

紀元二千六百年[illegible]府民體育日の[illegible]

名譽總裁に德王推戴
蒙疆體育協會不動の陣容確立

[張家口二十六日同盟]成立以來活潑なる動きを見なかつた蒙疆體育協會では[illegible]の下に本格的活動に乘出すことゝなり、廿八日午後一時より[illegible]で第一回[illegible]を開催

會長[illegible]の決定、支部及び加盟團體に關する件、明治神宮國民體育大會參加に關する件等協議

けふのスポーツ

◇體育　第十七回京城府體育日第一日▲自轉車（一時）▲排球普專對延專（[illegible]）

◇[illegible]　朝鮮[illegible]體育大會兼全鮮[illegible]選手權第一日（九時）▲第五回[illegible]（一時）京城運動場

◇レス　全日本キリスト[illegible]體育大會レスリング、[illegible]（七時）[illegible]

◇野球　[illegible]（一時）[illegible]

◇籠球　城大豫科主催第十三回全鮮中等籠球大會第1日（一時）[illegible]

淋疾と化膿性疾患に

最高度の純正化學療法劑

同じ化學療法劑でも、品質が純良でないと、効果も遲く副作用が劇しい。

ザオキンは、本邦最初の化學療法劑である。ザオキンの出現によつて淋疾治療界に一大變革を來たし、化學療法時代を現出したことは既に周知の事實である。

ザオキンが最高の純正化學療法劑として、急性及慢性の淋疾に、婦人病に、感冒に、凡ゆる化膿性疾患に賞用され好評を博してゐる所以は、次の様なザオキンの特長によるものである。即ち**ザオキン**は、化學療法の眞價を發揮すべき有効根基（$-NH_2$ SO_2）を最も高率に含有してゐる。從つて効果が極めて強力であり迅速である。**ザオキン**は純正度の高い純良品であるから副作用に就ては何等の懸念も要しない。**ザオキン**は淋菌、化膿菌、大腸菌、感冒菌に對し徹底的殺菌作用を發揮するので其の効果は根本的であり多角的である。**ザオキン**は藥價が最も低廉であるから僅かの費用で治療の目的を達成することが出來る

僅か數日間の內服で
痛みを鎭め、膿を止める。

ザオキンの効果は迅速にして的確である。僅か數日で止痛止膿し、瘀次全治せしめ、再發の心配がない。

急性及慢性淋疾・婦人病・感冒・扁桃腺炎・中耳炎・齒槽膿漏・橫痃・第四性病・睪丸炎・膀胱炎・腎盂炎・ニキビ・面疔
其の他總ゆる化膿性疾患

藥價低廉

30錠	￥1.00
50錠	￥1.50
100錠	￥2.80
180錠	￥4.80
300錠	￥6.50

全國藥店にあり

東京神田神保町
アルス藥品部
振替東京71319

ザオキン

ZA9―M

ヘチマコロン

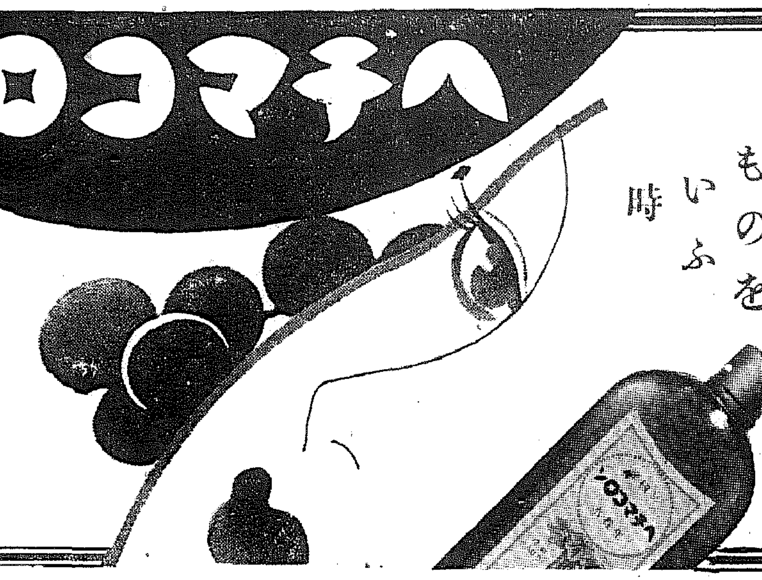

いまは素顔の時代

自然美がものをいふ時

素肌のまゝで　つゝましく、美くしいのが、何よりの強味―　コロン一滴の熱意です

洗顏・入浴の後　生肌の整へ　ヒゲソリ後に

本舗・東京　株式會社　近源商店

91CK-1

秋口には過食から胃病を誘發し易い

秋口になつて、今迄衰へてゐた食慾が急に進んでくると、自然過食に陷つて胃をこわし、次の様な症狀を訴へます。

食後に胸やけがする…胃部にもたれ感があり重苦しい…酸つぱい生水が口中へこみ上げる…空腹時に胃が痛む…

右の症狀は胃酸過多の證據で、こんな場合最新の治療劑ノルモザン錠の服用が好適です。

胃液分泌の調整が肝腎

胃酸過多症の治療條件として胃壁の吸收と胃壁の被覆保護等が擧げられますが、最も肝腎なのは先づ胃液分泌の抑制で、この作用によつてはじめて原因的の治療効果が得られます。

ノルモザン錠（主成分は珪酸アルミニウム）は右の諸作用を營んで諸種の不快症狀を消退し、原因的の治療効果を奏します。

効能

胃酸過多、胃潰瘍、噯氣、胸やけ、生水、溜飮、胃痛、胃カタル、便秘、宿醉…に

〔價格〕
十日分（五〇錢）七日分（一圓）
十六日分（二圓）一月分（三圓五〇）
二月分（五圓）
各地藥店にあり

胃酸過多・胃潰瘍に

ノルモザン錠

《小粒ノルモザンもあり》

發賣元　大阪市道修町　武田長兵衞商店・關東代理店　東京　小西新兵衞商店

武田發賣

46(1)1819

中鮮京日

京畿道通信網
仁川支局（電話三五七番）　永登浦支局　水原支局　長湍、坡州、楊州、平澤、驪州、利川、安城各通信部

補充兵短期訓練

【議政府】 [illegible]

府内海陸回漕業者の具體的意見を聴く
港仁川當面の諸懸案解決へ

【仁川】府勢振興委員會では去る廿日第一、二部聯合委員會を開催し第二築港工事促進と内港浚渫及び第二ドック設置問題、[illegible] の件について協議を行つたが、先づ海陸回漕業者の具體的な意見を徴す必要ありとし廿六日午後一時から公會堂會議室に府内の海陸回漕業者の參集を求め [illegible]

[illegible]

"成績は甲の上"
忠北の防空豫備訓練

【清州】 [illegible]

總體的に低下
清州の小賣物價

【清州】 [illegible]

水仁線港驛、松島間に停車場設置の要望
急激に膨脹した工場街の聲

【仁川】 [illegible]

けふ航空日 仁川府でも諸行事

【仁川】本年は本邦航空三十年に相當するのでこれを祝ふと共に「航空日」を制定せられたが、本年は來る二十八日を期し [illegible]

清州老童團結成 庭球野球部設置

【清州】 [illegible]

沃川郡の棉花共販

【沃川】 [illegible]

物騒な行商 農具を盗む

【沃川】 [illegible]

藪をつゝいて蛇
訴へ出た男も共に 賭博の三人組仲よくお縄

【仁川】 [illegible]

小田少佐防空講話

【春川】 [illegible]

南海の秋繭共販

【晋州】 [illegible]

麥作の增産
稲不作を償ふ決意

【春川】 [illegible]

屠殺場新築し拂る

【禮山】 [illegible]

忌明に百圓寄附

【禮山】 [illegible]

緬羊の嫁入
奉天の技術官が遙々來江 江陵附近から十九頭

【江陵】 [illegible]

日本精神巡回講演

【春川】 [illegible]

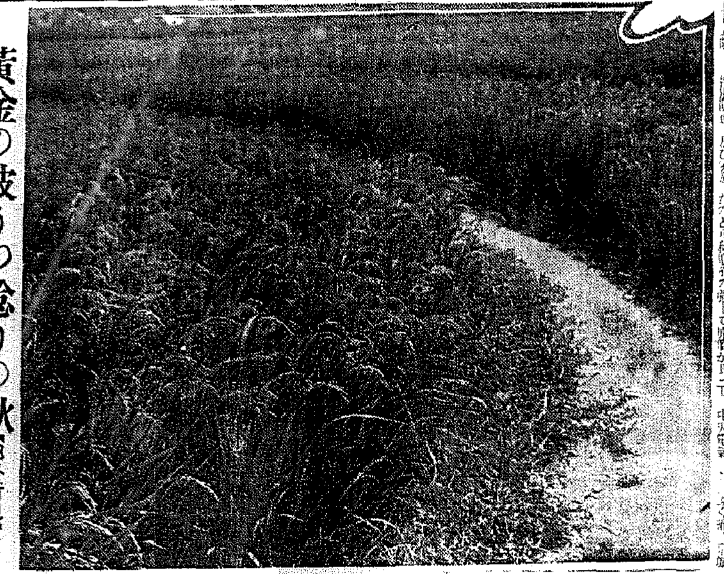

黄金の波うつ稔りの秋【郊外所見】

新嘗祭獻穀畓稲刈
伊藤道知事が參列

【清州】 [illegible]

名譽の故種子田曹長
金鵄勲章傳達式を舉行

【春川】 [illegible]

尊き奉仕

【沃川】 [illegible]

補導主事打合會

【清州】 [illegible]

八人組窃盗團

【大田】 [illegible]

未教育兵査閲

【春川】 [illegible]

仁川慶弔日記

（廿七日正午迄の屆出）

出生 [illegible]

死亡 [illegible]

シネマ演藝

東寶映畫劇場【仁川】 [illegible]

飄館【仁川】 [illegible]

非常時の打開策に 有利な兎を養へ

飼育は＝農村都會を問はず一坪の空地が有ば女子供で養へます
飼料は＝路傍の草や安價な粕類で成長一母兎より年百近く繁殖
販路は＝軍用に其儘何程でも買上られ又本社も無限に買入ます
利益は＝僅か十頭の飼養で年收千圓近く學り本副業に頗る有利
種兎は＝在來兎の三倍巨大となる新軍用兎や新輸入の大形銀狐兎・アンゴラ兎・レッキス兎等各種優良種兎特價分讓中

詳細は郵料封入御申込の方に限り飼育の栞本一部呈す（來觀歡迎）

大阪市 [illegible]

內外園藝貿易社

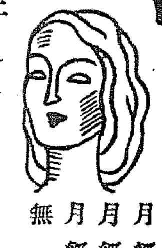

正しき月經促進新薬

月經不順　月經異常　月經過少　無月經

エムサン

內服・副作用なし

代價 1.50 2.80 5.00 9.00

大阪市東區 [illegible]

名古屋衛生研究所

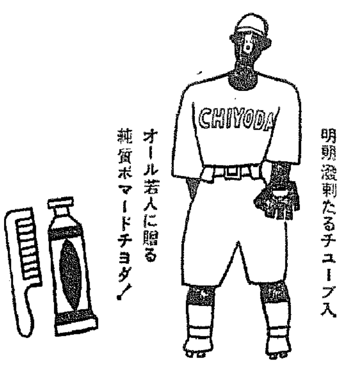

たとへば

スポーツマンの様な明朗溌剌たるチューブ入

オール若人に贈る純質ポマードチヨダ！

日本最高基準品・純粋植物質

チューブ入 千代田ポマード

東京・池袋 株式會社 千代田山岸商店

V・ABCD綜合榮養劑

弱体征服！

コンビター

製法特許

コンビターは、皮膚や呼吸器粘膜を強化するV・Aと、骨骼の發育強化を促すV・Dとを、普通肝油の五十倍以上も含有する濃厚肝油と、消化機能の強化助長に、又身体細胞の正常、血液清浄作用を司るV・B・Cとを合理的に處理、綜合一丸とした新發明の榮養劑です。性來虚弱な人、發育期の兒童、榮養不良の兒童は、毎日コンビターをのんで榮養を充實し、根本的に体を強化して下さい。

コンビターは、V・ADとV・BCとが互に密接な綜合的作用を發揮し、從來の單一肝油に有り勝ちな消化不良、食慾不振、嘔吐等の副作用が更になく、肝油特有のV・AD分を榮養として完全に吸收します。而もお菓子の様においしい、糖衣小粒ですから、大人でも子供でも樂々と召上れます

大人一日十粒　三百粒入 二、三〇
小人一日五粒　一千粒入 七、〇〇

發賣元 [illegible]

AC—27

VITAMIN A+B+C+D=COMVITA

法人登記公告 [illegible]

京城地方法院 惠山支廳

法人登記公告 [illegible]

京城地方法院 長湍出張所

法人登記公告 [illegible]

京城地方法院 咸安出張所

法人登記公告 [illegible]

京城地方法院 江景支廳

第参期貸借對照表（昭和十五年八月三十一日現在）

[illegible]

右ノ通リ報告候也
昭和十五年九月二十七日
株式會社 岡義武商店

素肌の健康美を活かしませう！

この秋からは

派手なお化粧は廢めて素肌の健やかさ美しさを充分に發揮しませう　それが興亞女性の身嗜みです―そしてその目的にピッタリするのが科學的に整肌作用を確認されたビタミンADBEの補給です　汗や脂で傷んだお肌を整へどんな厳しい冬の寒さにも耐へ得る艶やかな健康美のお肌を培ふのは爽秋です

■ビタミンADは……皮膚に彈力を與へて艶やかにしミソバカスを消します
■ビタミンEBは……小皺をなくしキメを整へお肌を若返らせます

■ビタミンADBEを合理的に配合した

資生堂 スキンクリーム スキンローション

東京銀座 資生堂

一個の容器も興亞の資源

物資節約

資生堂化粧品の容器はお忘れなく　お買ひつけの資生堂チエインストアへお下げ渡しくださいませ

内地定價 いづれも ¥1.00 （大）¥1.50

『朝博』に競ふ各道の自慢

咸北の巻

蛟龍正に天に昇る

見よ陸に海に無限の寶庫

躍進半島の原動力！

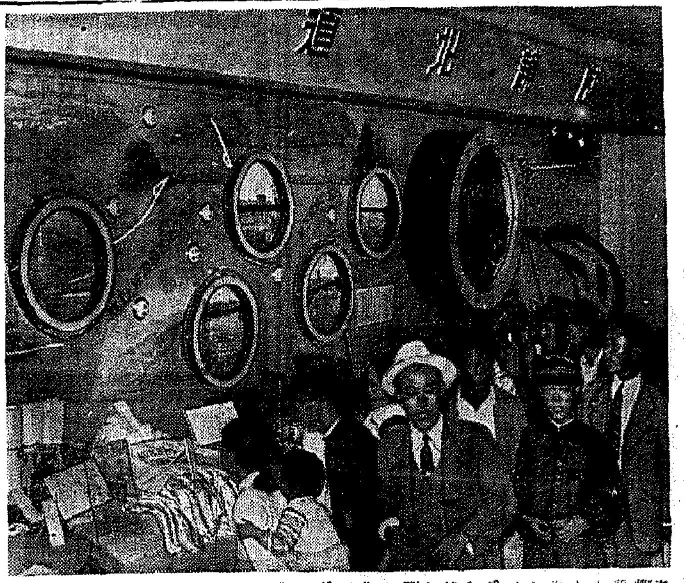

【寫眞】＝朝鮮館"躍進咸北"のパノラマの前に眼を廻はす觀衆

古來朝北の地と呼ばれて女眞の古蹟と、加藤清正の征戰の古蹟と……今日の咸北はどうだ、[illegible]

……◇……

先づ御覧下さい、躍進咸北の大ヂオラマを！　白頭山系の大密林をバツクとした森林と、"野に眠か"[illegible] が朝鮮館躍進咸北館である [illegible]

……◇……

さて、聞いて驚かされてゐるものにつながる白頭、三角などの重工業ブロツク、さては世界重工業の尖端を行く時代の開拓といふ、[illegible]

……◇……

いや〳〵それではまだ早い [illegible] 北鮮製紙のパルプ工場大日本紡績工場があり、更に阿吾地の石炭液化工場をはじめ、[illegible]

……◇……

御見物人よ、眼を廻すのはもう暫く待つて下さい、咸北にはこの限りない山の寶に對して無限の海の寶までが控へてゐるのです、水産の[illegible]

を吐いて林立する興奮の御覧を見て下さい、そして其のつ…… [illegible]

詐欺漢の濡衣

預金者憤慨、銀行に謝罪方を要求

【釜山】昨報＝巧妙な預金者を狙つた詐欺事件の……[illegible] 釜山府水晶町四六七番地商業秋光吉氏（昨報…町は誤り）が[illegible]

秋光氏夫人談　[illegible]

佐々木辯護士談　[illegible]

某銀行支店長談　[illegible]

邑長は二百圓以上に

面長は平均七十圓

内規改正、慶北が大奮發の優遇

【大邱】慶北道では最近の物價騰貴に鑑み……[illegible] 九月一日に遡つて年額制邑の邑面長を一齊に……[illegible]

總て"シーフアン"

發令以來廿幾日目

大山全南産業部長着任

【光州】日紙一面の……[illegible]

物凄き自肅！

享樂街は一齊に赤字

【光州】新統制に關聯する國家總力戰への第一步は奢侈品の統制、花街への自肅自戒となつて……[illegible]

料理屋（半島人五軒）……[illegible]

慶北の秋繭共販

【大邱】慶北の秋蠶繭は[illegible]

又復大掛りな金密輸團

【釜山】又もや大掛りな金の密輸團が慶南警察部保安課に檢擧され[illegible]

中小河川改修に致命的打擊

咸南の土木工事費五割減額

【咸興】道内自給自足の生命線を擔ふ……[illegible]

常會を設置

指導者再訓練から

平北の精動再組織

【新義州】[illegible]

短刀を逆手に刑事に斬り掛る

"七ツ道具"を持つた賊

【釜山】廿六日午前一時半ごろ府内寶水町二丁目附近を警邏中の……[illegible]

感心な兩孃に大鐵所長謝狀

【羅南】廿六日羅南高女では大田……[illegible]

瑞兆・秋の梅花

港都鎭南浦の話題

【鎭南浦】秋深き……[illegible]

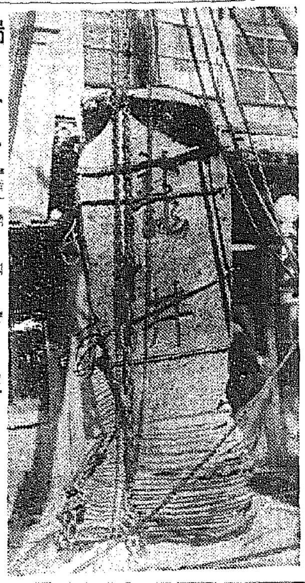

史蹟"龍井"永久に保存

碑石の周圍に玉垣や植樹

【寫眞】＝碑石を繞り上げた……[illegible]

小使が一躍先生へ

埋もれる秀才天晴れ二段跳び

忠北によき實例あり

【清州】[illegible]

サーカスの座員大暴れ

【大邱】廿五日午後十一時過ぎ府内東城町……[illegible]

五十錢の贋札

【大邱】廿五日午前十一時ごろ府内上町大邱金融組合で五十錢の贋……[illegible]

縊死

【新義州】廿五日午後十一時十分ごろ平鐵方面線……[illegible]

女事務員密輸失敗

【新義州】[illegible]

瀆職事件二審公判

【釜山】[illegible]

僞依頼狀で雜誌押賣り

【平壤】[illegible]

ルール　油(?)

黒椿

大阪國粹油株式會社

傷に！セパジールパスタ

スルフアミン劑セパジールの外用新藥遂ひに出現！

創傷・火傷・腫物・面疔・濕疹・腋臭・水虫・痒疹・にきび・輝・癖・とびひ・化膿性炎症等

日本新藥株式會社

(チューブ入) 五五・一〇〇

京日案内

國策　矢田部眼科　鰹節・鯖節　マル山商會　[illegible]

小店　電話　賣家　求貸　貸倉　代診　讓渡　製糸　醫師　貸間　獵銃

特別案内　募集　京城化學工業　オリンピア　京城寶塚劇場　時計修理師募集　村木時計店　タイピスト　カナヘ商會　集金係補充す　日本動産火災　新聞外務社員

秋に澄む若肌

★日ヤケ湖ヤケや外氣の刺戟にイタメられたお肌の手入れは今の内にウテナバニシングで！

★化粧的な美肌作用をもつクリームですから芯からキメを美しくやしない、色黒・脂ら顔などお肌の惱みを解消しニキビ・日ヤケからお肌を護つて垢ぬけた色白の若肌を育くみます

★洗顔後湯上り後に外出前・お化粧下に色黒・脂ら顔解消に

ウテナバニシングクリーム

B.89.

各帝國大學病院常備藥

神經衰弱　アルゼンブルトーゼ

ブルトーゼの造血作用に砒素を協力せしめ特に生体の同化機轉と脂肪組織の肥厚・体質白の蓄積に效あり　特に神經衰弱疾患・慢性皮膚疾患・骨軟化症・貧血病等に賞用せらる

小瓶　大瓶

國民保健運動による驅虫

どちらも恐い　スパイと蛔虫

虫下し　マクニン

コナの濕布藥！　ビスメン

★効果が速い！　は主藥サボンドの物理作用とによつて、爽快に消炎鎭痛効果を發揮します

★使用が便利　いつでも必要量だけ新らしく即座につくれますから、又水でも湯でも煉れますから、冷濕布にも温濕布にも使へます

★經濟的　粉末を水で煉ると約三倍にも増量し、又、無駄が出來ないから、藥價は極く低廉となります

打撲・捻挫　腰痛・肩凝　關節炎　神經痛　リウマチス　耳下腺炎　扁桃腺炎　等あらゆる濕布手當に極めて有効

全國各陸海軍病院　各地病醫院御採用

大木合名會社

B.9

厚生省指定 消毒藥 デシン

惡疫豫防は 銃後の使命

傳染病豫防消毒藥の製造專門はゴトーで御座います。後藤は夙に品質本位で好評を博してゐます。皆さんゴトー製と御指定を願ひます。

●製造種目●

厚生省指定消毒藥 デシン
日本藥局方 クレゾール石鹸液
日本藥局方 ホルマリン石鹸液
日本藥局方外 特製クレゾール石鹸液
日本藥局方外 特製キシレノール石鹸液
衛生藥劑 ABCデシンフエクトール
殺虫劑 特許 乳劑
朝鮮總督府登錄 ミカドデシンフエクトール

△知名藥店に有ります
△デシン溶液サンプセン進呈 御一報願ひます

神戸市葺合區八雲通四丁目
株式會社 後藤デシン本舗

リンダリン錠

内服最新化學療法劑

丹毒、敗血症、淋疾、扁桃腺炎、肺炎、疔、癤、中耳炎、産褥熱、化膿性外傷、睪丸炎、

定價 二十錠入 三圓　一〇〇錠入 十二圓

株式會社 木村製藥所

にきびとり美顔水

ニキビ 吹出物にゼヒ

ニキビ吹出物によく効くので大評判の藥です ニキビ吹出物の方にゼヒ御勸めしたい藥です

▲蚤蚊南京虫等の毒虫でカユイ時 さういふ時には此の藥を一寸つけますと、カユさや痛さがスグ止り、アトがオデキになる心配もないので、お子方のある御家庭では殊に必要です

美容藥としても 入浴後や就眠前にお用ひになれば實に爽快でニキビ吹出物を防ぎお顔がとても美しくなります

▲にきびとり美顔水

P.L2

阪井耳鼻咽喉科醫院

京城府本町一丁目五十二(三越東側)　醫學博士 阪井清　電話本局二六四一番

航空日

記念繪本が出ました

航空日制定を記念するため、左記の繪本が發賣になりました。お子様方にぜひお與へ下さい

講談社の繪本 **航空畫報**

目覺しい躍進を續けてゐる日本航空の知識を解り易く描き、併せて航空の重要性を子供に教へたい目的で作つた繪本です。航空母艦、空の戰、陸軍少年飛行兵、海軍少年航空兵、防空監視哨、飛行機の働き、大空中戰、伸びる日本の航空路、等々が勇しく描かれてゐます。更に特別讀物として「燃ゆる大空」があります。

同時發賣 **漫畫とカタカナ繪話**

一冊五十錢、各地書店にあります。

パーキュロ

コナ白粉の代用に

粒子が細かい本品なればこそ、この餘徳あり

二〇錢　五〇錢

アセモ・タダレに

パーキュロ

寶製藥株式會社

P-16

赤玉ポートワイン

太れる

夏負けとか夏痩せとか言つて、夏になると著しく體重が減つたり、食慾がなくなつたりします。こんな状態をいつ迄も放置いてはいけません！恢復させるのは今です！純良葡萄酒"赤玉ポートワイン"を召上れ！これは胃腸に手數をかけずに消化吸收されて精力となる葡萄糖・果糖を多量に有し、血液や骨格となる鐵・カルシユーム等をも含んで居りますから、劣へた身體をめきめき恢復させ、身體に底力をつけ、ガツシリと太らせます。

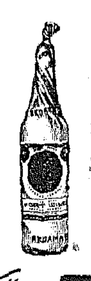

赤玉ポートワイン

メニスピン

帯下其他婦人病の ビタミンDA療法

本劑は帯下の治療に特效あるビタミンA・D及び獨特の殺菌劑により强力なる收斂防腐作用と相俟つて迅速確實なる治療能を賞用せらる

各種婦人科
カタル性帯下
頸管糜爛潰瘍
子宮内膜炎
頸管カタル等

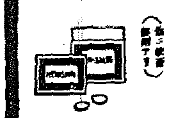

WAKAMOTO

結核の好轉期

護れ興亞の兵の家

夏の暑熱から

解放された今は 結核治療の第一歩を踏み出すべき絶好の機會です。清澄な大氣や日光に浴して、呼吸器や皮膚の强化鍛錬に努める一方、錠劑わかもとを服用して全身の衰弱を恢復し、身に備はる抗病力を昂め、一氣に病勢の好轉をお圖り下さい。

錠劑わかもとは特に醫藥用として培養したヘーフエ菌に新發見のアスペルギルスNK菌を配合した我が國唯一の複合醫藥用酵母劑で、結核治療の諸條件に合致し、左の如き效果を發揮いたします。

胃腸機能の强化

結核を治癒に導く第一の條件は、胃腸の機能强化にあります。衰退せる胃腸機能では、如何に豐富な榮養の補給を行つても、徒らに負擔を増し衰弱の度を加へるに過ぎません。錠劑わかもとは、同化性V・Bと三消化酵素の複合効果による獨特の細胞原形質賦活作用で、衰へた胃腸の組織細胞に活力を與へ、その機能を再生强化しますから、結核菌毒によつて釀された食慾不振や胃腸障害を除去し、十分に榮養療法の效果を發揮せしめます。

豐富な榮養補給

結核は消耗症と云はれる位、體組織の消耗は甚だしいものですが、錠劑わかもとは蛋白質、脂肪、含水炭素、無機鹽の四大榮養素を始め、生物界随一の濃度を有するビタミンB_1・B_2・B_6全複合體、或はビタミンA、D、E、十數種に上る活性消化酵素等、日常の自然食物の含む榮養素を殆ど網羅し、これを身體全體に補給しますので、全身の羸痩を防ぎ、體組織の消耗を著しく恢復せしめます。

抗病力の增强

尚、錠劑わかもとには、結核菌の毒素作用を解消するフラビン、白血球を増殖して喰菌作用を昂めるヌクレイン、結核菌の被膜を溶かすリパーゼ、衰弱を恢復させるアミノ酸等、結核菌の活動を抑へ抗病力を高める成分も豐富に含まれてをります。從つて結核特有の不快な盗汗、微熱は自然に解消し、體榮養が著しく充實して、結核治癒の輝しい曙光を見るに到ります。

藥價低廉・三百錠(廿五日量)一圓六十錢・一千錠(八十三日量)五圓

東京 わかもと本舗發賣

同化性V(ビタミン)Bと3消化酵素の複合効果

わかもと 錠劑

東洋一の醫藥用酵母培養工場完成！

錠劑わかもとの主體醫藥用酵母を純粹に培養する東洋一の大工場は、近代細菌學、榮養學、藥物學の粹を採用して、此の程成功裡に完成しました。

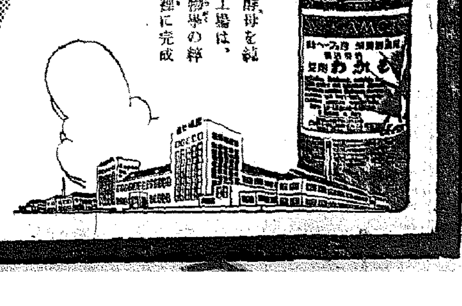

盟邦獨・伊、我に血肉の誓ひ

今こそ正義の大旆翳し
新秩序建設に突貫だ
世直し日本の行く手燦たり

波濤の彼方は知らず、我が地續きの大陸は萌殻をかなぐり捨て、いまこそ覺ましき正義の大旆を翳し、臍帯を結び合ひ血脈相交溶して新秩序建設に突貫する、盟邦獨伊起つて我に共感、血肉の盟を誓ふ、正義日本の行く手燦たる光芒を浴びて八紘一宇の肇國の大理念は大陸を光被する、遍く歡喜は脈々と獨伊の耳朶に繫がる

聖旨を奉體し ひた向に邁進せよ
新東亞の完成は近い
倉茂軍報道部長談

欣快に 堪へない所であります。國民は畏くも天皇陛下におかせられては三國條約の締結にあたり優渥な詔書を下し賜ひ……

聖旨に副ひ奉ることによつて大東亞は本來の使命に甦り、世界の平和が確立されるのである。世界事變以來國內の一部にはまだ不安定的な氣分が殘存してゐたかに見えたが日・獨・伊三國條約の締結によつて今こそ日本の方向が明瞭に提示されたのであるから、この際一億國民とともに新秩序建設への邁進に……決意を固めなければなるまい、世界は日獨伊三國を樞軸とする新興勢力と舊勢力とにはつきり對立した、ために三國を基調とした新秩序形成には幾多の困難と障害とが生じて來るだらうから、國民は安心してはならないが、三國樞軸の

強化に より日・獨・伊間に……東亞の天地から舊勢力は早晩消滅し ていよく日本を盟主とする新東亞が完成されるだらう

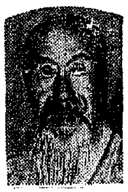

世界の指導者
"日本人の歡び"を語る伊東翁

したなあ、これが本當ですよ……年この方聖戰に於ける皇軍の正義と人類

平和へ の貴重な努力を世界中の人間が充分に理解したわけです、東亞新秩序建設のため皇國が拂つた偉大なる努力と尊い犧牲とこそは誠に人類史上での最初であり、最大なものであります、私は前々からわが政府當局者各位が上下一層となり前々ならぬ努力を拂ひ……のを見て、必ずこの世界三大勢力の國家間の提携があるものと心ひそかに期待してをりました、これによつてわれわれ半島民衆も榮えある日本國民として一層意を強くすると共に益々物心兩方面で滅私奉公に精進し、國家の世界的進出の爲へ一路邁進、奉公を致すべきだと信じます、また一方この三大國家の提携によつて世界の秩序はきれいに整理されて從つて新しい人類平和と文化が建設されることを信じて疑はないのです、その三つの

これでよし！
川岸精動顧問は大きく語る
奮起の秋が來たぞ

大きな 喜びを一時に……

昨春來 日獨伊の……

震へて しまつた……

鬼に金棒の三兄弟
新體制日本の大きな出發だ もつと熱狂的なれ
フッパー講師語る

日本人 はもつと明るく……

喜びの 來たがむしろ……

邁進し てゐます、これ……

三十年を語る巨人の（3）

『來賓』として來られて……

半島を救ふ者、日本
習學院公達の輿論は一致
李埼鎔子談

『子供』 心に……

『全く』 耻へないもので……

『證明』 されます、こんな……

『意外』 に早く勝つた……

（この項つゞく）

豐受大神宮奉幣の御儀

正に千客萬來
快晴の朝博沸き返る

豫想外に大規模
驚く滿支の宣傳人

東京で大評判
裏松子爵觀

國勢調査激勵
內務部長ら各府郡邑へ

水産館の特質

出工藝品講演

慶北の夕 賑かに開く

朝博團體入場

四十分間に百圓の會計
インチキ酒場

急明國防獻金

"先づ祝電"
秋田拓相に喜びの從兄
鮮銀專務東條さん

全鮮に國防機械化網
吉田大將 河村中將 來鮮を機に各地へ支部

寫眞藝術講演

宮林氏追悼會

落下傘の妙技
けふ飛行場で實演

話題の持主

けふの天氣
晴れたり曇つたり

朝鮮大博覽會
電話

清酒 朝の花

美白料ピアノール　三光社藥品部

クラブ齒磨　藥効性能で齒を防ぐ

航空日制定記念事業！
飛行機を獻納しませう！
家庭愛國機獻納基金募集
主催 主婦之友社

結核の榮養に
肝臟製劑 ヘパトーゼ
本邦に於ける肝臟製劑の標準品
田邊商店

特許意匠商標實用新案
中松特許法律事務所

病人と弱い兒に
ビタミンB1 ビタ素

肛門科 土井醫院

醬油の源 特約店募集
食料報國！
醬油の源
東洋化學研究所

株金拂込並ニ株式處分ノ公告

九月廿九日母校の秋季運動會開催せらる
會員各位擧つて御來觀を乞ふ
同德高等女學校
同進會

建築材料、ラス、板硝子
家庭金物、バケツ、火箸
家庭雜貨、箒、束子
岐阜東商店貿易部

龍山工作株式會社

家庭

あゝなたの赤ちゃんは おすこやかにおそだちですか

紙上 赤ちゃんのメンタルテスト

父と母の愛の結晶である「赤ちゃん」がすこやかに育つことが世の親ごさん達は——それも特恵の齢れまとりませぬやうに祈つてやみません

それではーといふわけで先の日本で開かれた「戦時下の育児展」に提出された「赤ちゃんのメンタルテスト」を御紹介しませう

一ケ月・頭を継が違つたりしますと頭を動かしたり全身を動かしたりしてうるさがりますか？

むづかつてる時、ガラガラを鳴らすと一寸泣きやみますか？

二ケ月・顔を寄せるやうになりましたか？

赤い色を動かすと、目がそれを追ひますか？

三ケ月・ガラガラを鳴らすと、その音の方へ顔を向けますか？

サフンくなどと、意味のないことを云ふやうになりましたか？

四ケ月・ガラガラを握らせると、しつかりと握りますか？

五ケ月・寝てゐるところを行き来する人の姿を追ひますか？

手で胸に両手を交へる時に、鏡に身體を起さうと努力するやうですか？

六ケ月・ガラガラを見せると、手を出して握りますか？

顔を覆つた布を取りのぞくことが出来ますか？

七ケ月・仰向けに寝かせておいて腹伏せになれますか？

八ケ月・三十秒以上坐つてゐられますか？

九ケ月・十ケ月・大人が玩物を手にて見せると、首取をしますか？

十一ケ月・十二ケ月・ナイナイ、ハイハイしますか

ニヤンニヤンなど二つ以上の言葉をおぼえ、しやべりますか？

一歳・二ケ月・一人で物につかまらずに立てますか

イイテイナイテをして歩る事が出来ますか

一歳六ケ月・ネンネといふと、横になつて寝ますか

二歳・もう一人で歩けますか、云ふと、その通り出来ますか、絵本の中のものの名前を云ひますか

三歳・手のとゞかぬ所にある物を取るため、棒のやうなものを使ふ智恵がありますか

下、中、後 意味が判りますか

四歳・積木を手本と同りに積みあげられますか

「お腹が空いたらどうしますか」と聞いて「ご飯を食べる」「お菓子を食べる」等と答へられますか？「眠くなつた時には」「寝る」と答へられますか

五歳・数の観念——十まで数へられますか

六歳・お箸では——食べるもの？

お人形は——遊ぶもの

玩具は——女の子のもつものなどといふ問に、上手に答へられますか？（十島・安田氏談）

落下傘射的屋が出現

今次欧洲戦には落下傘部隊といふ新戦術が出現、これは世界の流行語ともなつて来たが何にかけても抜目のないのはニューヨークの商賣人、有名な歓楽場コニイ・アイランドに最近落下傘部隊出現といふ新たな遊戯場が現はれた、これは従来の射的屋の人形や飛行機等の的を上からゆらゆら降下して来る模型の落下傘人形にかへそれをこちらから狙撃して的中すればなにがしかの賞品が貰へるといつた趣向のないものだが、何しろ思ひつきではあるしドイツ嫌ひのアメリカ人だけに非常な人気を呼んで、我こそは平、落下傘部隊より強い勇者なりと自認する男、が我も我もと押しかけ一日に五十九萬五千發を落下傘部隊にぶつけなすといふコニイ・アイランド射的場空前の記録を作つてコニイアイランド遊戯地の支配人エドワードテイルユー氏は目下落下傘成金でほくほくであるといふ ◇

指定職業と技能 時局下に重大な意味

國勢調査への心構へ（七）

事務や作業、技術的仕事、例へば仕入、販賣、設計、製造、醫療等の業務に従事してゐる者は、たとへ本當に經營者であつても、また重役、支店長、工場長でも「經營者」と附記してはならぬ、そして販賣、仕入事務方面に携はる者は商店、商店主などは、工業會社の原料購入係書記、商事會社の販賣係員等と共にその職名の下に「事務者」と附記する、また商店會社の販賣、仕入係にゐても直に記帳事務の者は單に「記帳係」と記入するので、一般に技師長、技師、技手、技術員等技術者と呼ばれる技術者でも單に研究や試驗にのみ従事する者は「工業研究員」と記入し、その技術的知識を實際の作業指導に應用してゐるか實地作業の指導に當つてゐる場合に限り、「何々技術者」と記入する。

また官公署の技師、技手も單に行政的事務に携はる者は官吏、公吏として記入すること、官公立の病院、県技術部の病院などで醫療診療に當つてゐる

教授助教授は其の職業の下に「醫師」と附記すること、醫科醫師、藥劑師、醫師でも醫療に當つてゐない者は一般の官吏公吏と記入する、官公署で現業に従事する者は單に吏、傭人とせず例へば旋盤工とか前路工夫、出札掛等の如く明細に記入する、職業なく家庭や學校等で生計を立てゐる者は「家事」「無職」と欄に記入する。無職業の主婦子女等は「無職業」と記入し、家事のため雇はれてゐる女中、手伝等は「家事使用人」と記入する。また二つ以上の職業を持つ者はどちらか重立つた職業を選び記入する學生、生徒で職業を有する者は職名を記入し然らざる者は「學生」「生徒」「兒童」と記入します

▼事業主なり世帯の者の家族は家族従業者なり世帯の別家業に従事してゐる家族は家族従業者と書いてある字の周囲に圓を描き、その他の者は其の周囲に圓を描きます

昭和十二年 七月一日の所の記入の方法はすべて現在の欄の記入方法と同じですから省略しますが、昭和十二年七月一日の事變によつて間違なく記入します、断や較べて規格は他の欄に比べて相當複雑してゐますが、これは我國の各種産業が如何なる仕事をする人々によつて分擔され、組立てられてゐるか、即ち一億國民が如何なる役割について國家公務を働んでゐるかといふことをみる仕組になつてゐるからです

今回の國勢 調査の重要な部分をなし、又今後益々國力の綜合を發揮して行くためにこれが綜合的の資料な役割ともなるのです、次に述べる指定技能と共に慎重に記入して戴きませう

指定技能の欄 この欄は指定の職業と従業上の地位との二つからできてゐて、指定の職業といふのは時局下に特に必要と認めた百種の職業の何れかに現在従事してゐる者は現職の欄にその職業名を記入します。その職業の何れかにかつて従事した者で現在は従事してゐないが、かつて従業した年月数を記入し

前職も現職も 指定職業に従事してゐる場合は現職の方だけ記入すればよい

次に指定の學歴と云ふのは指定の職業に關係があつて、甲種實業學校程度と實業専門學校程度の二つになつてゐて、この學歴は指定學校に限られてゐます。指定學校の明細は申告書の裏面に書いてありますから、参考にしそれに該當する學校を卒業した者は其々の欄に自分の學歴、學校を記入します。二種以上の學歴を有するものは最高の方のみ記入して下さい

（朝鮮總督府國勢調査課 ……氏談）

司法保護座談會（十）

保護資金造成に 行政當局の御助成を

【京城保護觀察所長】この種の事業では資金の収入を圖るといふことも仲々むつかしいでせうから、斯ういふ資金を得るための唯一の道は、職業の斡旋を仰ぐといふことより他になからうかと思ひます、殊に保護團體では種々のことを計畫し、資金のこと等の援助を仰がねばならぬとなると、自然それが保護團體を有力者に依頼することが多い上にかう本業の仕事をする上において大きな影響を來し易いのでありますが、一團一體の力を養つて保護團體の經費の出所を見ると、文字通りではないかと思ひますから、斯ういふ心配も、殆ど萬全に恵まれてゐるとは限りますまいが、斯うなくなる懼れさへあります、さうなつては、資金を得る為に仕事の方が出來なくならぬとも限りません。そこで此の際、當局が援助役となつて大いに資金の獲得に力を入れられることが最も必要なのではないかと考へます

【寺田司法課長】此の點に就きどうか

【司法保護事業協會】資金造成の方法として色々ありますが、今や各保護團體は其の保管する道府郡、道邑等と緊密なる連絡を取り毎年之等の行政機關に一定の助成金を計上して組み入れて頂くことであります、殊に既にある團體においては助成金を出すことにして組み入れてある團體であります、最近毎年御下賜金がある譯でありますから其の行政機關が助成の意識を強くするといふことは勿論必要な事ではないかとさへ考へられる次第であります、各當局の方も一つ此の點につき御考慮を願ひたいと存じます

【寺田司法部長】外にこの點についての御意見は

【京畿道警察部長】助成金といふことは吾々も協力することでありますが、私は更にかういふ必要なことであると考へる次第であります、といふことは、それはこの事業を考へてみると相當大きな事業で、是非とも地方や他部の資金を用意してかからねばならないと思ひます、今地方のことは別として中央の機關といつた様なものは全鮮的の機關の官民合同の機關といつたものゝ様な仕事をする上に相當まとまつた資金を持つて居なければならないと思ひますのでその造成方法ですが、これはとてもお役人方では困難ではないかと思ひますので或はそのためつた様なものを作つてその方法を研究してみたなれば如何なものかと考へられますが

【寺田司法部長】官民合同の資金造成委員會といふものが出たんですが、さういふのはどうでございませうか、三輪さん如何でございませうか

【三輪保護觀察所長】司法保護事業の振興のために官民合同で委員會を作ることは結構なことだと思ひます、ただ私の方では時局柄非常に大きな資源の申請が各方面から來てをりますから、寄附金を募集することについては相當抑制してをりますが、たゞかういふ重要な國家的に重大な意義を有する事業につきましては、こゝまた上の時局の時ひをすることは出來ると思ひますが、御意見によりまして特別の計ひをすることは出來ると思ひます、非常に結構な仕事であります。私共の方の仕事の基礎を築く、といふやうな仕事ですから、我々としても特別の計らひ方で御進みくださいといふ氣持を持つてをります

【寺田司法部長】さうすると宝田さんあたりにお骨折願ふのですね、どうも時間が大きいものですからまだお話を伺ひたい方もございますが、非常に不行届で申譯ございません。これで座談會の方は終りたいと思ひます、有難うございました【終り】

婦人たより

▼京城府内各女子部動員 二十九日（日）國民運動週間で、秋季運動會を催す、父兄並に一般のお方は勿論生徒の來會も希望しております

▽魚の頭を 鰹節代用に

鯛や鯉などの頭は大概すてられてしまひますが、これは、素焼きにしておいて、大根や小松菜のやうな菜類を煮るときに鰹節の代りに用ひますと、至極結構な味が出ます。また骨は洗つて白焼にし粗末にすりつぶしておき、これを調味に入れたり味噌汁に混ぜて煮ますと、カルシウムの補ひとなつて結構です

×

茶碗のシミは新しいものならば鹽で洗ひます、古くなつたものは白の木綿や脱脂綿であれば、カルキの濃い液に浸し、瀬戸物のところも酸の濃い液を塗り、あとで充分に洗ひます

ラードと ヘット

牛の脂と豚の脂を間違へる方があります、牛の脂がヘツト、豚脂がラードです、そしてヘツトはとけにくゝ、また固まりやすいので、フライなどヘツトで作ると冷えたら表面が白くなつてしまひます、ラードは寒い時でもかたまりません、また消化もラードのはうが上いので、近頃はラードが主に使はれてゐます

（朝鮮總督府國經濟課錢千八氏談）

昭和生命

中根全彬 英五郎

牡丹崩れず（209）

竹田敏彦（作）　岩田専太郎（畫）

揚子江夜話（五）

すると、堀大佐が、にっこり笑つて、

「これは私の秘書の石黒君、こちらは私が張眼して斯の名で組織してゐる第五宣撫班の會員牧山英二君です……牧山君からは、たしか竹馬の友石黒君なる者が、もしや御存知ないかといつて、紹介されてゐたのです。しかし、實は五つの聯名で、五つの宣撫を擧げてゐるほどの私の仕事は、職務が要するのです。今日まで御兩君の友情を知りながら、それさへお知らせでき

「お久し振りでございます」

「あツ……」

英二は、愕かされ驚いたが、

「こちらが堀大佐、こちらが英二。——廿年間闇黒の窓に、顧みる間もなかつた私の息子です」

二人を、英二に紹介した。

「お手柄で お目出度うございます」

「お恥かしく……」

節子と、瞳子が、嬉しげに英二に笑みかけた。

「面目もありません……」

英二は、思はず顔を伏せたが、

萬感の眼をうるませて、英二の手を握りしめた。

「しかし、今日は大手柄で、お目出度う」

「いや、君に救はれなかつたら、僕はもう生きてゐなかつたのだ……」

「これから再び君の戦友……いや、戦友以上の兄弟だ」

「節雄さん……僕も、實は語学将校不明と聞いて、その探査が目的で南京へ來たんだよ」

「それも瞳子さんから聞いて、心から君の友情に感謝してゐるよ」

「ちや、その後瞳子さんへ、手紙を出してくれたかね……」

英二が訊ねた。すると堀大佐が、

「牧山君、ちやうど今日の戦、僕の息子が日本から訪ねてきましたから、紹介しませう」

かういつて、部屋の扉をたゝくと、扉の扉が開いて、節子と瞳子が現はれ、

なは はつはは」

堀大佐が、嬉しげに笑つた、皆も同から、

「これからは僕の運命、僕と牧山は、お母さんの息子みたいなもんだよ」

英二を顧ませた。すると、

「いゝえ、石黒さん……」

節子が言つた。

「牧山さんは、私にとつて、可愛い姪の婿ではございませんか」

英二は、それを聞くとはつとして、

「しかし、君は、もう瞳子とは……」

「いゝえ、あなたを裏切つた瞳子は死にましたが、可愛いあなたの世間が生れてゐます」

「何、何ですつて……？」

「牧山さん、どうぞ、瞳子を赦してやつてくださいませ。瞳子はもうすつかり懺悔して、あなたのお名を呼び暮けながら死にました。

それも私達が、四日前でした……」

かう語つて節子は、悔恨と感傷の中に、英二のかたみの愛児を産して去つた瞳子の、清らかな臨終の模様をつぶさに物語つた。英二も聞いて、

「そ、それぢや、瞳子は、すつかり懺悔して……」

「その美しい心に死はれて、二十年間の闇黒を彷つてゐた不和の靄も、すつかり晴れました」

「しかし、その子は何時生れましたの？」

英二はまた、幾らかの驚愕をもつて訊ねた。

「あなたとお別れした翌年の一月三日です。よく日數をお數へくださいまし。お疑ひの餘地もあるまいと存じます。名前も英一と申します……」

「さうでしたか……」

ちつと眼を閉ぢた英二の瞼に、いつしか熱い涙が溢れてゐた。堀大佐はそれを見て、

「やア、この一同の不思議な縁と、一同の感激と、牧山君のお手柄と、そして、その英一君の成長を祝つて、乾盃をあげよう……」

堀大佐は、一同を卓に招手させて、ボーイに酒杯を運ばせた。そして、

「みんなの話語を聞きながら、わしも一生一度の感動の夜を、飲み明かさう」

堀大佐は、満ち溢れた喜びに言つた。

「お目出度うございます」

皆が盃をとつた。

夜はもう、いつか白んでゐた。

昭和十五年三月三十日——新びと希望と感激の裡に、新支那誕生の、歴史的な夜が明けそめてゐたのだ（完）

明朝刊より連載 世紀の除夜

北村小松（作）　都竹伸一（畫）

本社特選 花形七段陣指導置き碁（第十四回）

七段 橋本宇太郎　二段 安田清（京城）

持時間各七時間　一分以内消費　消費時間（白）三時間八分（黒）四時間五十四分

●一三四に十八……　○一三五に十八……　●一三六に十九……　○一三七へ十九……　●一三八に十九……　○一三九と十七……　●一四〇ろ十二……2　○一四一ろ十一……　●一四二い……七　○一四三い……八 3　●一四四い……六　○一四五い十一……

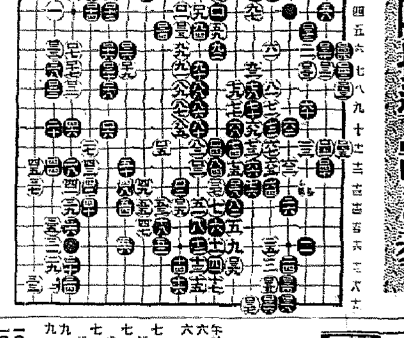

侵分の秘訣は 僅かな得より先手を取ること

評解 七段 橋本宇太郎

侵分の秘訣は後手で僅かな得をするよりは、先手を取る事にあるのであります。だから侵に整を白の方から侵分するとしても、白百三四百三五にサガつて後手になるから、（解説）黒百三四以下の侵分は時機を得てゐる。それは今打たないと、反對に白から打たれるからで、す。強で断ういふ場合、初心者は黒百三四で百三五白「ヘノ十八」にハネツグが、これは黒白二にハネツグ場合のやうに捲くなつて侵分するのです。◇黒百四十、白百四一に次いで黒は百四二とハネツイたが、この手で「いノ九」にすぐ百四二とに次いで黒「ろ」ヒツグのでは、……

参考圖（1）

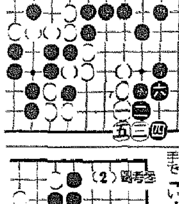

参考圖（2）

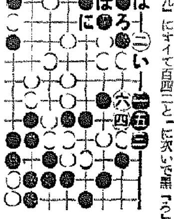

白四五のグタリを見逃にするのが巧い侵分のやうに感じられるが如何……

（解説）かういふ場合黒「いノ九」にオク筋はありますが、茲では参考圖（2）に見る如く囲つて損になります。

参考圖（2）黒一と打つと白二とハネ、以下白六迄となり、この方面では得をして居りますが、白から二とハネられて、黒は「い」のハネツギを失ふばかりでなく、後に白「ろ」黒「は」白「に」黒ほと侵分られるから、黒は大損害をする事になります。といつて白六に次いで黒「ろ」ヒツグのでは、後手となり白に上海の大きい所を先手されて了ひます。だから茲では黒四五しい。この侵分方が正しく、がいはれる上海の大きい分とは何處の事でありませうか？

東西對抗大棋戰

本紙獨占全高段者を總動員

大和久五段一勝一局二局目

第二回（圖は初局一八飛迄）

香落　七段 △小泉兼吉　五段 ▲大和久彪

△四五歩39　▲二二角成7　△同銀　▲四三角4　△三三金　▲三四角成　△四二飛2　▲七八金9　（消費時間各九時間）（持時間各十八時間）（消費時間 △小泉氏 四時間二十分 ▲大和久氏 三時間三分）

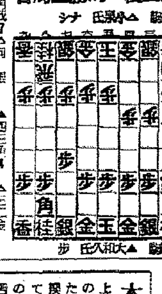

中盤の混戰狀態

觀戰記 八段 萩原淳

下手が一八飛と寄つた意味は、三三角なら二三香成で宜しく、三五歩なれば三一飛、三三飛、一一の對策を練つたが、穏やかに納まる方法は見出せないらしかつた。歩成、同角、三三香成、同桂、同飛成、一二香、二三飛で、指し易いとの心算であらうと思はれる。と、小泉七段は三十九分を費して、二五歩と打つ手に注いで、一二香成は同角の一手らしい」と不満さうに決意を決してか「損くとも、この早い角交換は上手に不利とはいはれてゐる。それを上手自身から行つて一一馬。……

木村名人講評

上手四五歩は敵に一二歩打の侵略策があるのを察知した決然たる反擊で、この交換手段は局面の展開として棋者も強意を表する。この手順以外では恐らく上手苦戦を免れぬであらう。下手三三角成から四三角打とするのは至當だが、七八金は受けに偏して活動的でない。こゝは六八金、六二玉、三八銀として六九に玉の移動を図るべきである。

ふのでありしかもみすく四三角打の所を残してのことだから、心中は甚だ辛かつたらうと察せられる。結果は下手が角を寄つて四三角と打込み、二三金、三四角成迄が兩者の豫定の運びとなつた。大和久五段の二二角成で、一二歩に打つのは、▲八角成、同銀、一二飛

―自陣に貼かれる賭となる。「勝敗は成角の活用にあり」と云ふが、三四角成後の局面では、上手に持角の威嚇があるとはいへ下手は一歩得の上、角を成して多角となつてゐる點に意味があり、上手の勝ちとは思はれるが、強くなつては、木局の勝敗は、成角の働き如何にあり。この成角を、攻防に充分な活躍をされては、上手が堪らず、又逆に成角を防く封じてしまへば持角の威力に樂しみがあつて上手が面白い形勢となろう。成角の運用が勝敗へ、それだけに大和久五段が成角に掛ける今後の期待は非常に大きい。上手の四二飛に、下手は六八金と上つて中央への効かす意味のが手堅くて宜しい。

（今日の指終り盤面）

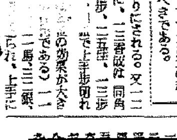

ラヂオ JODK

廿八日

朝の部

午前六・〇〇（東）ラヂオ體操

六・二〇（東）ニュース

六・三〇（東）支那現代文講座 岩村成允

七・〇〇（東）時報（城）京城神社參拝、天氣豫報

七・〇一（東）朝の修養 新生活の實踐（六）立神 たへ

七・二〇（東）朝の音樂（レコード）

九・二〇（城）氣象通報

九・四五（城）幼兒の時間 童話

一〇・〇〇（城）衛生メモ

一〇・二〇（東）家庭の時間 時局下體育強い子供を育てませう

一一・〇〇 全國中等學校陸上競技及びグライダー飛行實況（清津）―清津飛行場より中繼―

晝の部

正午（東）時報、今日のお知らせ

午後〇・〇五（東）講演「滿州」大阪 十三

〇・二〇 ニュース

一・二〇（城）家庭の時間「朝鮮語」（釜山・清津・視聴）再生毛織物（三）三浦 豊子

一・三〇（東）東京大學野球聯盟秋季試合實況―明治神宮外苑野球場より中繼―

二・一〇（東）第一回全國飛行機競速競技大會實況―東京飛行場より中繼―

三・〇〇 ラヂオ時間（野球中斷）―右試合不能の場合は左記へ印中繼―

△三・二〇（東）婦人の時間 音楽

△三・四〇（東）ラヂオ體操（レコード）

四・〇〇 ニュース、氣象通報（釜山・清津）職業紹介

夜の部

六・〇〇（東）國民合同日本精神大陸（東京放送劇團）東京放送管弦樂團（清津指揮）助川哉

六・二〇（東）コドモの新聞

六・二五（東）講演 我國航空の世界の國防 陸軍航空士 田中館愛橘

六・四五（東）政策ニュース

七・〇〇ニュース・天氣豫報

七・二〇（東）カレントトピック

航空の夕

七・三〇（城）講演 航空日に際して 遞信局長 山田忠次

七・四〇（城）録音スケッチ「空の旅客機」岡田アナウンサー

七・五〇（城）座談會「民間航空を語る」（司會）遞信局航空課長

八・二〇（大）朗讀未定

八・二〇（大）朗讀と物語（一）室伏高信、大日本航空株式會社遞信課長 一等操縦士 大日本航空株式會社 一等操縦士 横顔

八・二〇（大）朗讀と物語（一）一等操縦士 頭領 明讀発明より開選して 杉本アナウンサー（二）物語祭州の空 清水一郎

八・五〇（東）ラヂオドラマ「天翔ける鷲々」（福田中佐）山口

九・〇〇（東）神作道場劇「人私の旅夜日記（九月の巻）」高石 伊三雄外（伊藤・東京放送管弦樂團）

九・二〇（東）―京都陸軍病院より中繼―

明日のきゝもの 廿九日（日）

午前九・三〇（城）歌謠集「秋の巻」満山小學校兒童（伴奏）大竹政平

〇・〇五（東）（京）盛習劇「盛を」他 小野寺雅樂

〇・三〇 ニュースに引續き（東）東京大學野球聯盟秋季試合實況―明治神宮外苑野球場より中繼―野球なき場合左記へ印中繼―

△一・〇〇（東）歌謡曲 軍國の乙女他 井口小夜子

△一・三〇（東）新講劇

午後二・二〇（東）時評 伊藤 巴

△二・三〇（東）漫談 牧野周一

△三・〇〇（東）管絃樂 淺野慶

△三・五九（東）國内アナウンス「東洋の女王」作曲 サンナー ン作曲 中央交響樂團

―北米西部向海外放送―

第二放送

午後〇・〇五 獨唱（レコード）

一・二〇 家庭の時間 再生毛織物（三）三浦 豊子

六・〇〇 講演 火災と保險の話 金 錢 澤

六・二〇 童話劇「働く友達」金剛コドモ會

六・四五 母の學校 表 慶 祚

七・〇〇 講演 竹城 清鳳

七・三〇 講演 永田 踊秀

八・〇〇 ラヂオ小説 卜 熙 淑

八・二五 歌謠曲 金 英 椿

八・四五 唱劇調 李 素 姫

九・二〇 中奏劇・童謠劇（一九）金 圓 姫

九・二〇（大）ラヂオスケッチ「かく身しませう」（二）ー清水一郎（監）永田光夫ほか 効果係

九・四〇（東）時報・ニュース・ラヂオメモ・明日の番組

一〇・一〇（城）地方へのニュース

（京）講演（演者未定）（通信）山田文治郎（西本願寺）…… 東京放送合唱團（作曲）（指揮）

新刊紹介

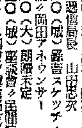

▲朝鮮行政（九月號）「國民經濟講座」明設、行政機構とその批判大正年間朝鮮關係文獻解題（櫻井義之）

▲朝鮮時代（十月號）雑誌指導號（三十錢、東京、神田、司町一ノ三、朝鮮時代社）

▲緑旗（十月號）五十錢（大連市連鎖街、滿洲公論社）

▲雄辯（十月號）「國大記事」新聞記者座談會の人々、近代軍と飛行機を語る座談會、新人英語講座本東亞の防共政策（武藤貞一）愛國（京城）七十錢（東京・小石川・音羽・講談社）

大阪商船定期出帆

△北鮮・西鮮航路急行 下關からの北鮮廻り直行　興安丸 十月四日　興安丸 十月十八日　興安丸 十月卅一日

△北鮮より台灣直行 同航路、基隆、九月二十九日發直航 清津、雄基、城津、元山……

△北鮮より臺灣航路 豐山丸、雲南丸

△南鮮・長崎・大連・營口航路 浦潮より上海行 城津より釜山經由阪神行 釜山出港……

△釜山より那覇航路 長崎・基隆行 ……丸九月十六日 ……

△釜山より北米航路 クリストベル・ロスアンゼルス、……

高千穂丸 九月廿九日 十月三日

京城府南大門通二丁目 電話本局（2）二〇三・二〇三三

大阪商船京城支店

驚異的發毛促進劑 オシン養毛水

沼波瀧子女史創製

皇漢秘藥の純粋分を主剤に苦心完成された美髪養毛料

オシン養毛水の御使用で、毛髪は丁度枯れかゝつた草木が、雨露と水と肥料を一時に得たやうに蘇つて、ぐん〳〵生長を始め、豊富な黒髪が生へ揃つて参ります。毛髪で御悩みの方は躊躇なく試用下さい。

抜毛・若禿・無毛に……　薄毛・赤毛・白毛に……　フケ・痒み止めに……

肺結核 腸結核 喉頭結核 痔瘻 カリエス 肋膜炎

療養界の大革新 病原菌を殺す！ 直達療法

結核病者は暗黒より光明に宇世紀来、療養界の直達療法が初めて完成されました。本剤は肺臓・腸臓テルペン合成十餘種の化學的相乗作用によりて強靱なる浸透殺菌力を發生せしめ、内用により腸管より全身到る處の病竈に直達して殺菌消炎、排毒をなすと同時に神經系、各細胞を賦活しつゝ強大なる治癒力を發顯しますので菌の撲滅に伴ひ、發熱日に自然に症狀を好轉せしめ、安定せる治癒圏内に入らしめます。

ダイレクト

贈呈 説明書其他 無代 送呈（新聞名記入申込次第）

東京・京橋・木挽町七ノ二 發賣元 明隣商會研究部

（全國有名藥店に有り）　二〇〇錠入……十二圓 五〇〇錠入……

代理店 京城府 新井藥房　清津府浦項町 清津新井藥房

ロビオ水 ブリランチン

口紅 ロビオ

ROVIO